濱江日報

康德四年十一月一日發行

發行人	編輯人	印刷人	發行所 印刷所	電話	零售	晚刊
楊墨宣	趙秋鴻	王鴻鑾	哈爾濱道裏經緯街 濱江日報社	總務局 二一七七九 編輯局 三一七〇〇 營業局 二七七九	每份八分 一月一圓四角 外埠加郵費兩角	每份三分 每月五角 外埠加郵費一角

◀第四一九號▶

＝本報今日出兩大張＝

我國正式加入防共協定
東半球防共鐵壁陣完成
四千萬民衆均爲防共戰士

新京十六日國通電，張總理，十六日之閣議散會後，談話如左：

問：對於本日之聲明，總理之見解如何。

答：滿洲國建國以來，以防共爲最高之國策，即今日之所行者是也，在政府，由內外之情勢觀之，一層爲具體的且本腰的，關於共產主義之排擊，以國際的協力之方法，爲妥當之故焉。

問：參加之形式如何思之。

答：均正式由協定加盟國，有話時，由斯而研究協定之技術問題之心意焉。

問：與三國政府之折衝，將爲何時。

答：斯雖不明，然想已在最近，大體加盟採議定書調印之形式焉。

新京十七日發國通電：代理駐滿大使加藤參事官及及古瓦內德國公使，冦魯太宰意國公使，於十七日午前十一時，同來國務院，訪問張總理，招請我國參加防共協定，當經張總理諒解之國之好意，即時答復，以欣然參加之意矣。

新京十七日發國通電：滿洲國政府，於十七日午前十一時，接受日德意三國政府駐滿代表之希望我國加入防共協定，爲加盟國之正式招請，當即答復，基於十六日國務院會議決定之政府最高方針，即時欣然承諾之意，由是，我政府不移時，即與協定防共諸國，開始具體的交涉云。

新京十七日發國通電：得滿洲國之防共協定加盟之回答之加藤日本，薩庫滋德叩魯梯乍意三國代表，當時對本國政府，將滿洲國防共協定正式加盟之旨，致電報告矣。

新京十七日發國通電　滿洲國政府，於十七日午前十一時，受諸日德意三國代表之防共協定加盟之正式招請，欣然對此參加，四千萬民衆，均爲『防共戰士』，而就新之壯途，歐亞爲緊，防共之紐帶，乃由我滿洲國之正式參加，而爲一層之强化，又滿洲國之正式加盟，乃更生新支那之實質的參盟意味，日本，滿洲，新支那之三友邦爲連結，極東防共團結，與德意匈之歐洲防共團結之關係，乃益益緊密强化，又歐洲各國，有對此參加之情勢之今日，防共戰線之前途，乃爲洋洋者也。現今防共戰線之敷陣，北由日本之千島，南連繫南歐，西班牙之布魯考斯，在此，東半球防共之鐵壁陣，乃爲完成，人類文明之破壞者，共產黨之策動，在東方，依日滿兩國之防共敷陣，而被封鎖，又在東西南歐，因德，意，匈，西四個國防共敷陣之完全，赤化勢力被威壓，蘇聯乃完全孤立化。此連繫歐亞防共敷陣之完成，乃爲踏東亞新秩序建設之巨步，日滿兩國，並對新支那之諸政策，加一段發展，對興亞建設工作，更促進也。

建設「新東亞」之人物
王子惠溫宗堯等略歷

維新政府，實業部長王蔭泰氏，其妻乃不明日語，爲古風之支那女子，此家庭教育與日本之學校教育合併起來，擬創作新亞細亞之子，自己所持理想，希望由此事業實現，維新政府，法院長溫宗堯氏，與平沼新首相相同，均爲七十三歲，其夫人共生能跳舞，最近每月一入練習中國古時之太極拳，以煆練其身體。

又維新政府教育部長顧澄氏，係一學者，不喜飲酒，其家頗爲樸素，看書之時，喜吸紙烟，若談話二十分鐘，必用烟五六支，一日約用小粉包約五十支，適材適所，爲其人事之根本方針也。

又維新政府財政部長陳錦濤氏昔爲大淸銀行總裁，孫文政府財政總長等，愛子十六人，温氏甚喜跳舞，每日晝間，由四時至六時頃，作爲跳舞時間，茲因入維新政府以來，未有光輝之記錄，生平崇信佛教，每日讀經，以爲精神修養，而爲健康維持之法也。

臨時政府實業總長王蔭泰氏，乃臨時政府要人中之美男子，現年五十一歲，但誰亦不認爲眞，日本留學，轉柏林大學法科，滯歐六年，能操數國語，爲實業總部長，對經濟工作，爲王克敏氏之良輔，其在外交界，由歐洲歸來，即爲張作霖元帥時代之四十一歲青年外交總長，爲純然之外交家也。

英法會談意見未能一致
主要問題係在法意關係

羅馬本社特電十二日發　莫索里尼，張伯倫兩首相，及基梯腦哈里夫阿支庫斯兩外相，英意第一次會談，由十二日午後五時半，且一時十五分間，在杲埃呢吉阿宮舉行，結局，對歐洲政局，亘全部門意大利側之主張，與英國背馳對立，意見正面衝突，主要問題，乃係爲意法問題，與西班牙派遣之意大利義勇軍撤退問題云。

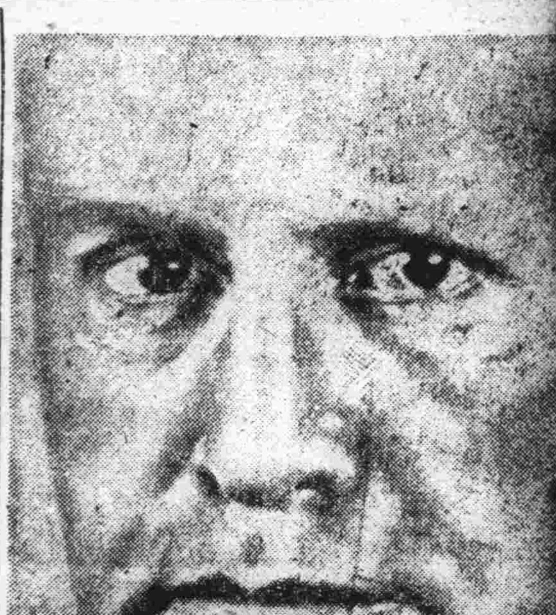

寫眞：莫索里尼首相

關於停付外債利息
國民政府發表聲明

上海十六日發國通電：據重慶來電稱　國府財政部，於十五日，發表聲明書如左：

由於日英海關協定，致被佔領地域內之海關稅收，須存欵于日本側銀行，日本基於協定交付之海關擔保之債務利息，只去年六月，實行過一次，其後，未再履行，國府因上項債還本利，以謀擁護關稅利息，繼續屆交付之期，故向中央銀行，先借一億七千五百萬弗之欵，而同行，對此並籌措必要之外貨矣。日本側，且對法幣爲妨害之行爲，於占領地域內，行使撒布聯銀券手札等之各種紙幣，遂致依法幣，完納之合法的稅收，不得不至於減少，而中國海關當局，須以之實行擔保之債權者，然國府不能如意辦理，若如斯態，長此繼續下去，必到不當之結論，因之，總稅務司，佛列蒂利克茲氏之要請，由中央銀行，前借資金之事，不得而拒絕之矣。然而理由，並無不交付利息之意，至今後，擬依國府治下關稅收之全中國海關稅項下支付之，雖然，國府仍希望日本占領地區，應負之利息之支付，分担金愈能早日恢復交付愈佳，並希望同時停止對我方（國府）之妨害行爲，及速恢復履行交付，此等利息於不已也。重複言之，即今次之措置，乃應付現在變態的情勢措置，不過是一時的從權的辦法而已。

寫眞……上，日陸戰隊警戒租界線逮捕之藍衣社員。下，調查犯人所持押收品之法國工部局警官。

武漢治安已確保
法租界不穩份子被檢舉

武漢之治安　由於當局並治安維持之協力，已着着確保，日軍於十一日早朝，在法國租界，將不穩分子一齊檢舉。

國民政府將改組
許世英任副行政院長
薛岳主湘李宗仁主鄂孫連仲主豫

香港十七日國通電　國民政府於中央機構改組前，爲各省政府之異動　依重慶來電，薛岳之任湖南省主席，已決定　其他李宗仁任湖北省主席，及孫連仲任河南省主席，均確定，又一方，在行政院，連日改組問題，而行鳩首協議，故行政院，副局長許世英，呼聲爲高。

寫眞：（上）右顧澄氏，中王蔭泰氏，左陳錦濤氏，（下）右練習太極拳之溫宗堯氏，左抱子之王子惠氏

敵義勇軍總司令
移駐南陽
日海之荒鷲前往空襲

〇〇基地十六日國通電　據最近之情報，軍事委員會，使河南，安徽，湖北，江蘇義勇軍總司令，移駐於南陽，於前記各省，任命總司令一名，於陝西省，已改編保安隊，爲義勇軍，使入孫蔚如之指揮下，對約四千名，使着用軍服，配置於南關繩池間矣。

上海十六日國通電：海軍報道部發表；十五日，於華中方面，海軍航空隊，空襲河南省西南部之要衝南陽，使已修理完成之同市飛行場，大破之後，猛爆同周圍之軍用倉庫，收多大之戰果，全機無事歸還。

捷克亦將承認滿洲國
我國際地位因此愈高

東京十六日發國通電：匈牙利承認滿洲國之後，繼續于十三日，又聲明參加防共協定，一方，滿洲國亦於十六日，參加同協定，可見滿洲國之國際的地位又向上一步，捷克政府，亦有與滿洲國，確立正式國交之意，日前，捷克公使，訪問阮駐日滿洲國大使，交換關于兩國正式開始國交之意見，故可見捷克之承認滿洲國之事，亦將實現云。

在京漢線西北地區
開始掃蕩戰
予敵軍以殲滅打擊

漢口十六日發國通電：以京漢線西北地區之要衝京山（漢口西北方百〇〇公里）爲中心，皇軍諸部隊，冒寒風，果敢掃蕩殘敵之〇〇部隊，十四日午前十時，在京山北方二十七公里，三陽店，擊破約二百名之敵　森部隊　[illegible]踞之應城，荊門，宜昌，街道之要衝，十六日午前十時，沿京山，鐘祥，荊內街道，追擊敗敵中，又風間部隊，十六日未明，向天主寺，（京山東北方十二公里）進出以拂曉爲期，將在熊家灘（京山西方三公里）附近二百名之敵擊破，引續向西方進擊。

中，南部部隊之主力同日午前九時三十分，由京山附近出發，向〇〇攻擊。

因不堪共黨之脅迫
孔何等亦要望和平

上海十六日國通電：視察重慶，及西南各地，於最近歸來富地之一外國人，爲視察談，略謂，蔣介石，自武漢陷落後，雖整備應付遁入僻地後，計劃長期抗戰之產業，經濟體勢，情形殊慘，如重慶工場，僅有二百，且均爲簡單之手工業，或輕工業，在重慶，最顯然觸目者，該黨爲自共產黨派之跋扈，汪精衛脫出事件以來，對孔祥熙，陳立夫，陳果夫兄弟等，亦與汪精衛有關係，而勸告漲辭呈職文，並逮捕和平分子，故彼等之行動，實屬看不過眼，偶然檢束，君官憲對之，則立即示威，發起釋放運動，而官憲痛感棘手，孔祥熙，何應欽等，以上，亦由衷心希望和平，惟處於不能積極活動之狀態，至川貴一省，雖因蔣之中央化運動奏效，而反蔣氣運稀薄，而雲南省，由以由中央派入監視龍雲使中央軍進境，因致激起與西康省共同反蔣氣運，極端濃厚云。

日本軍在禮河
强行敵前渡河

北京十七日發國通電：岡，深谷兩部隊，十四日午後，於京漢線內邱東方五十公里，隆平東北方之禮河，敵前强行渡河，攻擊滏陽河右岸地區，呂正操麾下之都良方遊擊隊，予以極大打擊，繼續向東方追擊中，現已判明敵遺棄屍體九十五。

防共之友邦
巨哥斯拉夫捷克斯拉夫
及亞爾巴尼亞等之國情

因匈牙利國已承認我滿洲國，而巨哥斯拉夫，捷克斯拉夫，亞爾巴尼亞三國，亦將相繼承認，故茲特分述其國情於左：

◎巨哥斯拉夫，於世界大戰之終期即一九一八年十月，始以塞爾維亞國爲中心，成立擁有塞爾維亞人，哥羅西亞人，即南斯拉夫種之王國，同時並合併黑山國，然自建國以來，因國內民族不融和，政黨分裂爲小黨，以致屢起政變政局杌陧，至一九二八年，因於議院內發生殺傷議員事件，塞亞維亞人與哥羅西亞之對立，乃特激烈，因兩者抗爭不已，政局日趨險惡，至一九二九年一月六日，國王亞力山大一世，遂突然頒布勅令，强行解散政黨，施行專政獨裁政治，以打破政黨政治之弊害，銳意確立新秩序，自是亞力山大獨裁政權，日益强化，惟至一九三一年，因頒布新憲法，而亞力山大之專政獨裁，乃爲之消滅，其後一九三四年十月，亞力山大一世於訪問法國途次，不意受哥羅西亞人之炸彈而薨，因之留學英國之皇太子彼得殿下，僅以十一歲之冲齡而即位，旋以先王從弟帕烏爾殿下爲攝政，使總攬國務，又其議會係由上下兩院構成，現內閣總理爲史特雅迭諾威奇氏。

◎巨哥斯拉夫，如前所述，係由各民族構成，詳言之，塞爾維亞人占百分之三五，哥羅西亞人占百分之三三，此爲主體，其他斯拉佛尼亞人占百分之四九，馬其頓人占百分之四，五，德國人占百分之四，三，匈牙利人占百分之三，九，亞爾巴尼亞人占百分之三，七，此外羅馬尼亞人黑山國人猶太人等，乃占百分之二，六，而該國之社會，係由農民對資本家農民對勞工所構成

◎國防係採行徵兵制度，服務年齡爲自二十一歲至四十五歲，空軍完全屬於陸軍，現因追隨世界之空軍擴張熱，乃擁有約一千架之飛機，但海軍之勢力則甚微弱。

漢宮秘史
（六七）
五嶽眞形圖

何足隱之耶，夫人謝曰。謹受命矣，但環嚀昔蒙倒景君無常先生二君，傳靈飛之約，以四千年一傳女，授女不授男，太上科禁，已表於昭生之符矣，環授書以來，凡傳六十八女子，固不可授男也，伏見扶廣山青眞小童，受六甲靈飛於太甲中元凡十二事與環授者同，靑眞是環入火弟子，所受六甲未聞是別授於人，彼男官也，今止敕取之，將以授徹也，先所以告篇目者，意是愍其有心，將欲堅其專氣，令且廣求，他日與之，亦欲以男授男，承科而行，使勤而方獲，令知天眞之珍貴耳，非徒苟執，衒泄天道，阿環主臣，願不罪焉，阿母眞形之貴，愍於勤志，亦已授之，可謂大不宜矣，王母笑曰，亦可恕乎，上元夫人，即命侍女紀離容，徑到扶廣山，敕青眞小童，出六甲左右靈飛致神之方十二事，當以授劉徹也，須臾侍女還，捧五色玉笈鳳文之蘊，以出六甲之文，曰弟子何昌言，向使奉絳河，攝南眞七元君，檢校羣龍猛獸之數，事畢授教，承阿母相詣劉徹家，不意天靈至尊，乃復下降於臭濁中也，不審起居，比來何如，侍女紀離容至云，尊母欲得金書秘字，六甲靈飛左右策精之文十二事，欲授劉徹輒封一通付信曰。

哈爾濱市公告
財稅字第九三三號

爲公告事照得左列失照自登報之日起如逾三個月尚無聲請異議者不論落於何人之手概作無效合亟公告各該市民等一體週知此告

計開

領照姓名	坐落	面積	四至	失照號碼	失照時日
曹玉洪	曹家窩堡	六晌九畝三分	東至道 西至曹金祥 南至曹玉山 北至曹玉璽	無	民國二十一年十二月十九日

康德六年一月十四日　哈爾濱市長馮廣民

哈爾濱市公告
稅土字第拾號

爲公告事照得左列失照自登報之日起逾期三個月後仍無來署聲請異議時所有失照不論落於何人之手概作無效合亟公告各該市民等一體週知此告

計開

領照姓名	坐落	面積	四至	失照號碼	失照時日
劉宗恩	香坊一區增福街二九一號	宅地三畝五分	東東亞糧棧 南東亞糧棧 西雙連高北 北首	不明	大同元年被水淹沒

康德六年一月十日　哈爾濱市長　馮廣民

反對國府停付外債利息
上海華側民間銀行

上海十六日國通電：上海中國側民間銀行，因重慶財政部之債務利息支拂一部延滯之聲明，與伴於此之統一公債之暴落而驚愕，乃急遽開臨時會合，協議對策矣，由於日本側，對於在正金銀行，託存之海關稅收担保債務，利息支付分担金之向總稅務司之送欵，不實施時，則國府對於託存於香港上海銀行之剩餘金，不向日本側引渡之故之理由，已對國府財政部發出要請速履行日英海關之條項，由日本側受分担金之支拂，繼續實施債務利支付之共同通電矣，國府以日英海關協定，爲侵害王權之問題，持絕對不履行之態度，對此，國府之債務者的民間銀行，對此表明反對之意思，有力者出其力，有金者出其金，對於國府之態度之反感，頗使人注目焉。

波蘭警官與吳庫拉諾人衝突

窪魯西亞窪十六日發國通電：吳庫拉諾統一運動，波蘭政府對吳庫拉諾少數民族關係日見惡化，波蘭政府，十六日非公式之吳魯曼，與波蘭警官，對吳庫拉諾人之間，發生衝突事件，要旨如左：十六日，在波能吳庫拉諾之吳魯曼，波蘭警官，與地方民之間，發生重大事件，乃吳庫拉那人之一隊，對地方當局雇傭之波蘭人運轉手襲擊，同運轉手，力鬪之結果，將吳庫拉諾人，一名爲斃死，對此憤激之吳庫拉諾人，地方民，乃大舉將波蘭人學校襲擊，波蘭警官隊，出動鎮壓，終竟發砲，其結果，吳庫拉諾人有多數死傷者。

東省實業株式會社
對於中下商工家貸款
希借用者勿須介紹人親自前臨道裡地段街
東洋拓殖株式會社
哈爾濱支店內接洽可也

哈爾濱阜成房產株式會社
股東公鑒

本會社康德五年度決算事宜業已辦理完竣茲定於六年一月十九日（星期日）上午十二時假本市十六道街新世界樓上開股東常會報告一切併改選監察人屆時務望各股東携帶入場劵早臨爲荷除分函外用特奉聞

福臨號 西服皮貨店 皮帽
遷移新址 擴充營業
各貨大減價三十天
男女小孩西服皮棉大氅
時式皮帽皮圍脖皮手籠工務服
各種皮甬皮張一應俱全
呢鞋蓋　鹿皮牛皮手套
備有大宗現貨定做亦可工精價廉
新遷至道裏中國八道街路北三十三號
電話七一六三

株式會社天和銀行
第四期康德五年十二月三十一日現在貸借對照表

資產之部（借方）

科目	金額
資本項目	
未收股本	二五〇·〇〇〇·〇〇
放欵項目	
定期放欵	一七八·七五〇·〇〇
往來透支	四〇九·四九〇·七四
催收欵項	一四·四三〇·四八
存放同業	三三七·〇八〇·五九
暫記欠欵	二六·四六六·九三
外埠同業項目	
存放外埠同業	八六·七九五·九四
託收欵項	二〇二·七三〇·三六
有價証券項目	
股票	四·五八五·〇〇
公債	一七·〇〇〇·〇〇
營業用房地產器具	
房地產	六五·六六三·七四
器具	七·五六四·七七
現金	九四·四一八·四〇
合計	一·七三四·九七六·九五

負債之部（貸方）

科目	金額
資本項目	
股本總額	五〇〇·〇〇〇·〇〇
法定公積金	一四·〇〇〇·〇〇
特別公積金	五·〇〇〇·〇〇
損失填補準備金	五·〇〇〇·〇〇
呆帳準備金	二四·二九七·四三
行員退職給與基金	五·〇〇〇·〇〇
存款項目	
定期存款	四一·二六八·八九
往來存款	一七五·四八八·九六
特別往來存款	三三五·二四七·四五
存欵票據	四·五五〇·〇〇
雜項存款	八〇·三九八·四九
未付行員賞與金	一七·八七一·〇〇
匯款項目	
匯出匯欵	五四二·五一九·四九
本期利益金	九四·三四五·九四
（內本期純益金）	四四·九四五·一八
合計	一·七三四·九七六·九五

遷移新址
松天醫社
專治淋病
軟性下疳　梅毒等症（收費低廉）
道外中十一道街路東正陽南校對過

古今名人軼事

139

名妓賽金花之軼聞

故名妓賽金花（傅彩雲豔史軼事，羣樂道之，當其困寓京華，懺情禮佛，諸文士競羅其生平，誌諸稗乘，最著者東慎言老之賽金花本事，劉半農教授之賽金花小說，海內風行，爭手一卷，及其歿也東莞家次溪爲其撰碑述歷，一妓如此，洋洋大觀矣。彩雲及笄，遇便奇拔，若李愛伯，樊雲門，易哭盦等，皆精之流連詩酒，譽以詞章，雖係附驥尾而標榜之，然幸運極矣、余曾有詠彩雲七絕十首，『六國旌旗蔽鳳城，紅羊刦裡情蒼生，請君漫比鶯鶯女，一鼎銷兵一構兵』鶯鶯閨女者，指陳圓圓也，圓圓之父，賣絨線爲生，手搖小鼓，是名鶯鶯，自明亡，秦淮花散，二百餘載，彩雲可謂傑出人物，往年余聞玉軸園主道彩雲事甚詳『山東後補道某，少年英俊，以床笫博彩雲歡，時出入醉瓊柏，氣壓羣貴，每當留髡入幕，彩雲新粧乍飾，倍覺嬌冶，華燈甲帳，攝魄銷魂，洞房迷香，雖佛心亦動，某後補道，恒背坐窗前，默誦古文數篇，用茲定性，不然一接則棄甲曳兵矣』。不如此可度彩雲之妖，不識顯林夏南且賽氏每月旦所歷人物曰『生平只遇兩個半人，一爲洪殿撰，一爲殿撰之奴，若某後補道者，尤未足稱完人，至於碌碌餘子，所向披靡，』此說雖褻，然諸家作者未及，補而出之，亦爰漢雜事…辛例也。

雜談　竹里少年

淸咸豐中興諸將，皆一時碩彥，而左濟高宗棠，尤自負嘗自稱爲小亮，其征回紇時克某處，諸回遁跡，左殊自喜一日，偕諸將視察，各路至一處，愛其山水佳勝，恣意游覽，不覺忘返，忽見一小橋，俯流水，景甚清幽，迤邐過之，向北行，遙望萬山重疊茂草豐林間一小村落，修竹數千竿掩映扶疏，如天然圖畫，左等入，至村叩門，一少年肅客入，御古衣冠，岸然道貌，如神仙中人，院中花木叢雜，位置入勝，登堂則陳設精雅，壁間書畫，皆非近人手筆，坐定，一垂髫麗婢進香茗，少年進展姓氏，左告之，繼問諸將，『左一一代答，少年悉爲貴官，執禮甚恭，有所問，則謙退如不能言，問村名，則曰竹里，問身世，邦族，但唯唯曰荒村野人，不足道也，左曰，足下儀表絕俗，使出而問世，定卜一鳴驚人，大丈夫生當斯世，宜戡禍亂，定家國，取金印繫肘後，使名顯當時，功垂後嗣，安能鬱鬱居此，老死牖下耶，少年笑曰，村民疏懶性成，無志進取久矣，言次婢捧酒核進，皆精美，如宿具者，飲數巡，左正色曰，本朝入關以來，已六葉矣，厚澤深仁，普天同化，雖有粵捻擾亂，然王師所至，枯朽爲摧，足下獨戴髮，作勝朝衣冠，自異於衆，竊爲不取也。少年笑而不答，舉杯邀客而已，左因自敍平定粵亂事，辭涉誇大，諸將附和之，意氣揚揚，甚自得也。適婢出添酒，聞左言，笑曰，英雄个出，遂使豎子成名，左等皆爲瞿然相視以目，少年急止，婢曰去｜婢似不知所畏，憨笑而入，然左之言，因是亦弗續矣，少年耳語，少年笑頷之，謂左曰，荊人聞諸公名將，願獻薄技，藉資指點，左未及答，少年即前導，過書宅，牙籤萬軸，左取視，皆平生所未經見者，急還之架上，隨少年至後院，則一紫衣人，年可二十許，妙麗天然，而眉宇間英氣勃勃，見左等至，不稍謙讓，即掣起劍舞，若無人者，其劍長七尺餘，寒光晶然，左右進退，上下伸縮，鋒所至，初尚悉其出沒，繼則光若掣電，聲若飈馳，又若白練細身，入影迷離，左與諸將目移神奪，心怦怦然，不知置身何許，忽白光一沈，亭亭彼美已倚劍而立，面色仍未改也，含笑一揖而退，左亦如登岱觀海，爽然自失，不覺歎連聲，氣爲之奪，遂與辭而返，比至前院，一巨木橫門上，不得啓，諸將爭前移之，詎如蜻蜓撼石柱，曾未絲毫動，左等忸怩不安，乖巧婢則旁立大笑，少年厲聲曰，阿紅又惡作劇耶，無急去之，婢一手取巨木，輕若無物，擲地上，且笑且奔，翩然而入，左等益自失，少年爲啓關，送之門外，致聲鄭重而別，左既歸，爲之不懌者累日，而生平豪氣，大爲掃滅，諸將中有楊某者謂少年異材，不宜終棄之野，蓋懸諸廟堂爲國家得人慶，左聞之默然不置可否，楊窺知其旨，悵當而退，不敢復言。

各地新聞

被馬車軋傷之
路員郝世龍
卒因傷重身死

【海倫】海倫驛檢車員郝世龍，於本月六日上午十時許，由驛前擬往街內購物，行抵東門外買藥舖門前，忽被載貨馬車軋傷，翌日（七日）午前二時，因傷重身死，茲將被軋情形，誌列於左：

有朱海峰者，現住北門外，以拉脚爲生，六日午前十時，有賣肉老客劉玉鈞，雇朱大車拉白條猪六口，二人抬猪五口於車上，反身去抬最後一口時，甫出門外，因所套之馬，不知因何驚逸，二人將猪放地，急忙赶，是時郝世龍正在行走中，被該車碰倒，由身上軋過，將腰部壓傷，其勢頗重，即時着人抬往鐵路病院救治，經竹內大夫診斷，腰骨軋折，遂急行手術注射卜藥，然卒因傷勢過重，延至夜半二時，氣絕身亡，朱某現住海倫街順天區二十二段二號，現充車站檢車員，日薪七角餘，但家族不詳，業於七日由其家人備棺掩埋云。

華中戰線
陣中俘虜座談會

雨壹（四）

全體，我等所想均是如此

記者，蔣君因何欲充志願兵？

蔣，余年民國十四年，因家中極爲困窮，意爲無論何事，亦難成功，若爲軍人，即可成爲偉人，此爲出世求名最敏捷之途徑，乃進入軍隊，充當兵役、嗣於民國二十二年，在桂林民團區，充任督練官（即係教練之教師）及至二十三年，因入不敷出，發生生活問題，始行辭職，誠以該時之俸餉，表面雖每月八十圓，但政府減至四十元，尚且欠餉不發，以致難以維持生活，自辭職之後，即歸家經營農業，詎意民國二十六年，因發生事變之關係，又復徵發在鄉之將校，如斯余乃赴任，充任第一百七十三師第五百十五旅第一千二十團之少尉，參加上海，浙江，江西，安徽，湖北等省之戰線。世界以何國爲強國歟

記者，對於中國之軍備及兵力，作如何之感想歟

蔣，因只在國內，從事戰爭，故與諸外國加以比較，並未深予考究。

記者，若與日本比較，則屬如何？

蔣，余想中國與日本並無大差，（對於日軍方面，彼等在戰前及戰爭中所感想者，均緘口不言，雖片言斷語，亦不觸及，此等答覆，亦屬極其拘泥者，按據此言，則可想像矣）

記者，汝等心想世界以何國最强者歟？

戴，向蔣謂：汝可以實在者言之，以觀如何！

蔣，第一係屬日本，次爲法國。

戴，否否，此乃錯誤，余想第一係屬德國，第二爲日本，第三則屬意大利，但章君所思考者，爲何國歟？

章，余未曾加以思考，致不能言定。

記者，然則中國如何？

戴，余意中國並不成爲問題。

蔣，余想中國乃屬弱國。

談朱希真的詞章

（續）

後者在希眞集中俯拾即是，最好的是一首長調水龍吟，感事之作，『放船千里凌波去，略爲吳山留顧，雲屯水府，濤隨神女，九江東注，北客翩然，壯心偏感，年華將暮，念伊嵩舊隱，巢由故友，南柯夢，遽如許，回首妖氛未掃，問人間英雄何處，奇謀報國，可憐無用，塵昏白羽，鐵鎖橫江，錦帆衝浪，孫郎良苦，但愁敲掛耀，悲吟梁甫，淚流如雨』長調本不易作，南宋詞家雖努力爲之，終嫌敍寫過『隔』氣勢濡弱，如辛棄疾堪稱佼佼者，希眞此製，也夾雜幾個故實，但因那種故國之思眞的所以能夠感人。

他還有一闋采桑子，註曰亂後作，也屬於這一類，那詞是

扁舟去作江南客，旅鴈孤雲，萬里煙塵，回首中原泪滿巾。

碧山相映汀洲冷，楓葉蘆根，水平如鏡，愁損辭鄉去國人。

辛棄疾的詞，悲憤的地方較希眞爲甚，因爲回原是個武人，到老還不能忘懷世則，希眞則不然，他天性是那麼孤僻，落拓，他說『訴萬首　酒千觴，幾曾着眼看侯王』！所以國家給與他的打擊後來一變而爲祇要能回故鄉便好的遺禪態度，至於其爲者之難易與否　好像是不成問題了。

（完）

勇哉農民
徒手格斃二匪

【海倫】縣南仁義村，南城劉屯農民崔成山，偕其弟成玉，成喜，及隣人楊占海，日前趕車來縣賣糧，於本月九日下午五時許歸回之際，行抵與除溝屯附近，遇匪三名，將車攔住，其中一匪徒手，二名各持手鎗，向崔等威嚇，幸該農民已將賣糧欵寄存縣內某商店，匪等雖大勢搜翻，但毫無所獲，正擬卸馬牽走之時，崔等急忙上前動手，先將持鎗二匪抱住，楊占海乃操起大棒，向匪頭部猛擊，匪亦開鎗還射，然僅將崔成喜小便擊傷，二匪被擊，即時身死，其徒手匪見勢不佳，抱頭鼠竄，該農民立即報告就近警察分駐所，並村公所，及派人趕到現場，由二匪身上搜出居住證明書，一名郭景林，一名陳澤林，當時得匪手鎗二支，一併交縣署警務科，科長王文蔚氏，以該農民等擊死胡匪，堪稱勇敢，將請縣當局予以褒獎云。

實施街村制
兩街長經縣發表

【珠河】查本縣保甲，以改前奉命設街村制度，業經籌備多日，現已就緒，茲經本年一月十日，縣令發表，委任文書股長，韓麟文，爲珠河街長，一面坡大直校，校長，張乃維君，爲一面坡街長，韓張兩君，當即分別履任，並在縣公署認眞考試街村吏員，以資分担事務，而謀街政向上，查珠街坡兩街，向爲本縣重鎭，此次改設街村制度，提前實行，作爲各街村模範，而韓張兩君，均在行政學界任職多年，經驗宏富，學識優長，對於街村政務，定能措置裕如，而人民得獲幸福，諒非淺鮮也。其他各街村長，一俟命令發表，另訪再誌。

『彭城郡王劉公繼文』之
墓誌銘
現由民生部保存

【新京十六日國通電】遼時代（約九百年前）之歷史考證上貴重資料，而頗爲學界所注目之『彭城郡王劉公繼文』之墓誌銘，近由民生部保存股之手，置於奉天國立博物館永久保存矣。該墓誌銘，爲粗河石三尺方形，七尺厚之遼景宗乾亨三年之當時之碩學紫沙門文秀爲政府要職死亡之劉公傳記以讚其德，民國十五年，（大正十五年夏），熱河省喀喇沁左旗地內，一石炭夫，於石炭採掘中發見時，不識爲歷史考證之唯一貴重之資料，該墓誌銘，曾被當時之熱河省督軍湯玉麟所識而爭取，最初之獲得者，爲旗公署總務科長李芳氏，而保存十數年間，此次寄贈與民生部，民生部感謝該氏之於文化之貢獻，近將以民生部大臣之名，贈其銀盾一個以示表彰云

清康熙間
巨盜竇東
事母至孝

清康熙間，直隸獻邑，有巨盜竇東者，驍勇絕倫，捷若猿猱，驚如鷹隼，所乘匹馬，雙刀，縱橫馳驟，馬日可行八百里，每孤身劫客，刀馬所至，貨者應手披靡，得其貨財，置馬上巨袋中，纍纍黃白，頃之泯滅，瞥若飛鳥，不知所之矣，故聞其名者，不望風奔潰，一日，邑令率百數十人，圍之城西廢破廟，竇持刀拒關，衆無敢入者，久之，議火其廟，已積薪矣，竇窺見，跨馬突出，袒臂握刀，瞋目而叱，刀鋒所指，燦若白虹，人頭飛落如敗葉，兵士皆辟易卻退，竇從容揮霍，矛矢紛紛墜地，馬嘶怒奔踶，雷轟電掣，潰圍而去，後遂無能捕者。

竇事母孝，匿居僻處，官府偵得之，拘其母入獄，竇知之已無及，乃乘馬提刀，馳至縣門，大呼曰，我竇東在此，『未完』

契紙被匪焚燬聲明作廢

啓者敝人張翰林於民國七年二月二十一日價買阿城縣三區亘隆西屯韓凌閣名下熟地七晌東至韓姓西至張姓南至道北至荒界契紙一張　又同年十二月十二日價買趙廷禮名下熟地四晌二畝坐落同上東至閻姓西至張姓南至王姓北至張姓契紙一張　又民國八年九月十九日價買孫鳳閣名下熟地七晌坐落同上東至孫姓西至張姓南至張姓北至崔姓契紙一張悉於事變之際被匪焚燬除呈請阿城縣公署補發新照外特此登報聲明一併作廢

張翰林謹啓

遺失識別章聲明作廢

啓者本會評事劉永恩四二〇九號文書股長李廣卿四二一〇號交際股長丁範九四二一一號庶務股長田明福四二一二號四份識別章均不愼遺失除呈報補發外特此登報聲明

大賚縣馬台道德支會啓

首善醫院
院址南崗龍江街
電話七六〇五番
新設備列下
（一）携帶型愛克思光線機能到病人家中照像
透視
（二）晚間尿道科（六點—七點）專治淋病及膀胱諸病

北外道　◀新舞台▶　四道街
胡錦君　白麗霜　韓寶華　方寶春　花秦成　小桂樓　小荷花
晚　張洪雲　韓寶春　方寶成　花秦樓　筱桂花　小荷花
三節烈　女兒店　書囊計　叭蜡廟　洞房認父演
因果美報　四杰村　二本美美美

道外十六道街　◀華樂舞台▶
早　休息　場
晚　江世玉　計硯芬　王泉奎　譚富英　蓬麗芬　楊盛春　譚富英　陳麗芳
場　穆柯寨　慶頂珠　戰馬超　硃痕記

孔氏醫院
分科治療　住院隨意
地址南崗山街吉林街拐角
自動電話六九七二番

歷蒙各界羡慕稱美之本號的
涮羊肉
什錦火鍋
現已齊備
既小酌便吃喜壽宴會菜蔬豐富價目低廉敬希光顧諸君曷興乎來本號不勝歡迎之至矣
永安號飯館
道裏新城大街一四一號
電話五六七三番

大同電影院
今天准演
（兩部名貴巨片合演）（天一公司超特出品）
王元龍　葉秋心　主演
熱血青年
（同時加演）香艷離奇偵探偉大鉅片（全部緊張）
九死一生
（春節特選）有聲對白巨片
秘密女探　啼笑姻緣

EH
紙類直輸出入商
合資會社
萩原商店
哈爾濱市石頭道街一二七
代表電話番號二一九一七

平安電影院
電話四五一二番
今天公演
瀟湘夜雨
（新華公司有聲巨片）
貂斑華　高占非　嚴月閒　主演
加演
二集兒女英雄

亞洲大戲院
（今日開演）
清明時節
明星公司有聲對白名貴鉅片
黎明暉　趙丹　徐莘園（主演）
加演：哪吒鬧海
下期演：女少爺
加演　蒙古風景

今日開演
電話七〇五四番
岳楓導演
午後一點開
喜臨門
搶親搶了老爺來！
怕妻怕到床底下！
送嫁送到水缸裡！
◀主演▶
周璇　梁篤生　關宏達　馬陋芬　秦桐
藝華公司另闢蹊徑的一部滑稽諧趣有聲對白大笑片！
預告新片
舊正元旦開演
孤兒救母記
馬迭爾電影院
今天三大貢獻
同時合演
怒濤萬里
日本冰海捕鯨記
影後加演
輕身武術團
（登臺表演各種絕技）
表演　五點半　七點半　九點半
影片　四點　六點　八點
魔島
（日名）

有声大戲院
哈爾濱道外十六道街
電話……八九八一番
今天兩大貢獻　一角五
譚富英　雪艷琴　主演
四郎探母
天一公司出品對白有聲
加演
猛獸島
心愁悶倦賢公主猜心事！
爲郎盜令深夜中過關探母！
由坐宮盜令起至探母回令止
春節特選
地獄探艷記

哈爾濱道外六道街
電話八九七五番
今天兩大貢獻　一角五
藝華公司出品對白有聲巨片
人之初
親子指父爲盜母親思子成瘋
袁美雲　胡萍　王引　主演
影後加演
天華藝術旅行團
全體二十餘人登臺表演
春節特選
歌兒救母記

獨家公映新片
下期（廿日）
海天情侶
主演：袁美雲　王乃東　王引
大光明
有聲電影院
今日午后一點開
道裡中國九道街電話六二九五二番
今日公演兩大華聯有聲影片
只映兩天
聯華全體明星合演五大導演總動員
（一）聯華交響曲
（二）小天使
榮膺教育影片獎章之不朽作
今日票價
樓下一律
二角
恐怖之夜
女財神
即將公映

倡導社會事業施設
普及國民識字運動
以一村一校主義樹立三年計劃
省民生廳着着進行

濱江省公署民生廳社會科，爲謀管下各縣旗市之社會救濟慈善事業努力進展，社會教育之普及充實，茲於康德六年度新事業開始邁進之際，對於每月之行事，如社會救濟事業，利國福民之社會設施事業，啓發民智，導民向善之社會館充實，舉辦各項講演，宣傳斷禁鴉片之努力，徹底實行運動等工作，該科均已詳爲計畫完了中，遞呈官房，以俟批閱後，即可遵照次第實行，其成果至堪注目。又‖民生廳教育當局，本諸省署之康德六年度施政方針，對一般民衆之教育普及問題，實爲當務之急。故樹立教育三年振興計畫，實施管下全般民衆識字運動，積極灌輸民衆普通常識，啓發國民應有覺悟，以便對處非常時局。即由本年度爲第一年開始實施，令管下各縣旗長爲識字運動委員長，並組織教育調查委員會，實施全省教育現況之調查，失學兒童數目之調查，失學理由之調查。然後由第二年度起，以實行中之街村爲中心，於每村設立學校，並由各校學生家長爲啓發教育之運動，設立成人識字模範村，以及教育倡導機關。由第三年度起，則於全濱江省下，以一村一校主義，促進國民識字運動之猛晉。其成果至堪期待云。

關於今次募欵義務戲
尚望各方盡力援助
發動憫心救濟災民
邊社會科長談

哈爾濱市社會事業聯合會及市署社會科，鑑於舊歷年關在邇，爲救濟收容中之乞丐殘老及婦孺嬰兒，並本年江北遭受水害之農民，除定於二十一二兩日，假華樂舞臺，演唱義務戲，募集賑欵外，並計畫於近日內，實施年末同情週，配佈義捐金箱，同情袋，希全市五十萬市民，踴躍捐助。記者爲知社聯會對上述事業，進行情形，特於昨（十七日）日，往訪社會科長邊樹芳氏，據談如左：

本次演唱義務戲之動機，除救濟江北災黎外，並對市內之貧民，及收容中之乞丐等，亦予以救濟。茲關於江北及顧鄉屯一帶之災黎生活情形，曾於去歲十一月間，由本科派員前往調查，需於十日之久，已查明遭受水害地方，罹災難民，共有三百六十戶，一千七百餘人。此等災民，類皆無衣無食，奄奄待斃，急待賑濟。現擬施行兩個月之救濟，受救濟者，計滿人災民，（俄災民在內），一千四百三十八名，每人每日發給小米一升，鮮人民二百六十三名，每人每日發給小米一升，滿鮮全部災民，每日食料費，共需一百六十一圓，預定兩個月間，共需國幣九千六百六十元（滿人一四三八名），每日每名糀米一升，計一四三八升，每升以九分計，爲一二九，四二元，鮮人二六三名，每名每日小米一升，計二六三升，每升一角二分，計三一，五六元，滿鮮一日共計一六〇，九八元，六十日共計九六六〇，〇〇元，關於此項救濟費，募集辦法，決定此次演唱義務戲，票價分爲四等，計包箱二十五元，甲等三元，乙等二元，丙等一元，如是早晚場可收入票價一萬八千三百元。但按照以往收欵成績計算，可收入一萬二千九百元，而救濟需欵總數爲一萬零一百圓（內賑米費九六六〇元，運米費及雜費等四四〇元），收支對照，尚可贏餘二千八百元。但按現在經濟緊張狀況觀察，票欵收入，能否收一萬四千八百元，現尚未知。總之，此次義務戲之演唱，皆待各方面之援助，及新聞界之指導，以期圓滿完成，爲最期待。

圓滑情報蒐集强化
並於統制防諜上免生遺憾
省署廿五日開情報懇談會

濱江省庶務科弘報股，爲統制情報，實行防諜起見，遂於本年一月一日，於省署各廳科，假置情報担當要員，專事情報事務之搜集。並每日午前，關於情報搜集資料，向弘報股報告一次。然爲謀情報搜集，更進一步之强化，及於統制上，並防諜上，免生遺憾計，遂定於本月二十五日午後二時，在省署會議室，招集本署各各科之情報担當要員，開催座談會云。

康德五年度地方費
省署二次追加預算
共百廿三萬餘元政府認可中

濱江省康德五年度地方費（一般會計），第二次追加預算，中央政府正在認可中。計歲出經常部，合計二百八十六萬零三百零六元，歲出臨時部，臨時警備費，六十二萬三千五百二十七元，警務員薪俸費十二萬二千八百零七圓，市縣費補助十九萬三千五百圓，營繕費十三萬五千圓，其他十六萬四百三十六元，共計一百二十三萬五千二百七十元。

哈爾濱四十年迴顧史
110　（禁止轉載）

營收發繕狀問事各處。

戊，經費：每月經費，吉大洋四千四百八十餘元，看守所經費，一千二百四十五元五角在內。

（八）東省特區域地方法院

甲，沿革：自中東鐵路告成以後，我國司法權，久操俄人之手，淸光緖二十七年，俄政府公布，凡東省鐵路界內，俄人訴訟劃歸赤塔，海參崴，旅順三處地方法院審理，依道路遠近，以爲管轄。甲辰之役，俄人敗北，遂將旅順法院，移於哈爾濱，特區之有俄人司法機關，自此始。三十二年，改名邊界地方廳，民國二年，擅設地方審判廳一處，又於鐵路沿線，設治安審判廳十一處，哈埠七，海拉爾一，橫道河子一，滿洲里二，以辦理訴訟案件，所有承發吏，法警等事務，概由鐵路巡警任之。九年九月二十三日，因俄國革命，中國政府，以命令停止俄領待遇，十月一日，由吉林交涉局，會同濱江地方審檢兩廳長，前往諭令俄法庭停辦，幷屬於未結案件，移交中國法庭辦理。遂將俄國法院監獄，一律收回改組，在哈爾濱特設高等審判廳一處，地方審判廳一處，幷鐵路沿線，設地方分庭，第一分庭，哈爾濱石頭道街，即俄前第四，第十治安審判廳舊址，第二分廳，哈爾濱公司街，即俄前第三治安審判廳舊址，第[illegible]分廳，哈爾濱鐵路街址，即俄前第二第六第八治安審判廳舊址，第四分廳，橫道河子站，即俄前第七治安審判廳舊址，第五分廳，海拉爾站，即前第五治安審判廳舊址，第六分庭，滿洲里站，即俄國第九第十一治安審判廳舊址，哈爾濱，滿洲里，各設監獄一處，此中國收回法權後，改組之情形也。十八年一月，奉令改稱地方法院，按俄人司法編制，與中國情形迥異，所謂治安審判廳者，即初級審判廳之謂也。凡不服地方審判廳之判決者，得控告於地方審判廳，不服地方審判廳之判決者，得上告於俄京樞密院，其程序如此，是儼然視租界爲彼殖民地矣。

乙，組織：分民庭刑庭簡易庭，執行處書記室，及文牘，會計，統計民事刑事各科，設庭長，推事，書記官長，書記官等，分任其職。惟關於俄人訴訟案件，有應採用當事人本國法律，依據部定章程，特設諮議一員，藉備諮詢。又加非訟事件，關於保護遺產及未成年人，設置監護人等事，皆與中國情形不同，特設監護科，有等任推事，職掌事，此外如公證文書事項，特設公證事務所，三處，其公證人，派由高等法院，直接監督本院。丙，地址：特區地方法院

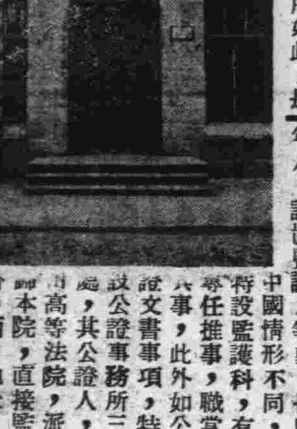

警察廳制定
洋車價格表
對於洋車夫
發給證明書

爲取締不正洋車夫及免除多額需索等惡習，以斷然促都市交通明朗化。哈爾濱警察廳，依過去時頒發之乘用車取締規則，嚴重督飭各警察署實施。並爲防止不良分子混入洋車羣內，爲害市民。對各該洋車夫，均發給附有照片，車輛號碼，住址等明細之身份証明書，隨時抽驗，以期徹底，茲爲更進一步，今後對於馬車人力車之車費定價表，亦促其時刻不離携帶。關於新制定之洋車車費，大致如左：

哈爾濱站至道裡公園附近，一角五分，哈爾濱站至赤十字病院兩角，南崗秋林至鐵道局一角，南崗秋林至市立病院八分，赤十字病院至道裡公園一角二分，正陽警察署至濱江公園一角，極樂寺至鐵道局三角，馬家溝秋林至南崗秋林一角，市立病院至赤十字病院，二角五分，哈爾濱站至道外公園，四角五分。至長距離里程計算，每里「五百米」按四分，三里以上，每里「五百米」按三分計算。候等時間，每一時間按兩角計算，若遇雨天雪天之時，或在深夜午前零時後之深夜，增加五成云。

協和會濱江省本部長
將由省長韋煥章氏擔任
或由民間推舉適任者充之

協和會濱江省本部長，結城前省次長，現已榮轉開拓總局長之職，對於濱江省本部長一席，亦同時辭謝，不能担任。省本部長後任，將推舉近將歸國之省長韋煥章氏充任，但協和會爲免除附帶行政機關之附屬彩色，對於省本部長人選，將效仿奉天採用之辦法，由民間選舉德隆望重之有幹才適當人員担任云。

訪歐使節
韋省長即將歸來
以濱江省協和會爲中心
將開催歡迎會及講演會

爲介紹新興滿洲現勢，期與西歐諸國聯歡，並於世界反共陣線日益堅强中，向盟國意大利答禮之我國訪歐使節團一行，自經去年七月三十日，由國都新京出發，參加世界防共陣容，並訪問盟國意大利，德意志，西班牙等國，且六個月期間，所至各地，備受各盟邦熱烈歡迎，並致述訪問之辭，介紹新與滿洲國之王道政治眞諦，迄年已果成重大使命，於歸還途中，並至友邦日本訪問，更受友邦朝野盛大歡迎。已預於本月二十八日到達國都新京，今參與一行使節並輔佐韓團長之濱江省長韋煥章氏，亦同歸來。即於國都行訪歐使節解散式後，約於本月末或二月初，即可由京歸哈。爲歡迎果成重大使命歸來之韋濱江省長，由滿洲帝國協和會哈爾濱市本部計畫下，決以該部爲中心，與本市各關係機關聯絡協力下，齊集官民舉辦盛大之歡迎會，及開催講演會，屆時敦請韋省長出席講演。今次訪歐之情勢，俾予介紹我官民聽聞斯項盛大講演。此項歡迎會，正由協和會市本部開始從事計畫與備準一切中。

海倫縣賣糧農民
槍斃行搶之兇匪
縣長以其勇敢給予賞金及獎狀
三匪擊斃二名一名逃竄無踪

從來對於匪賊，取絕對服從，不敢違抗之地方民衆，今次經警備機關擴充强化之後，再加當局援助指導有方，在最近竟有農民，對持有槍械之結夥强盜犯三名，以無敵之勇氣，擊殺其二名，餘一名遠颺無踪，實堪認爲滿洲國治安確立中之快報。茲誌其經緯如左：

本月九日午後五時頃，在海倫縣城，有賣糧之農民崔成山，崔成喜，崔成玉，李之春等四名，在售完糧石後，藏款於囊，爲歸途中，離縣城約十五六滿里之乾字二行四井，連字屯北首地方，突於土溝內，竄出持有槍械之匪賊三名，用手槍威脅該等，强奪其賣糧之欵。其中崔成山，乃僞作受槍彈倒地之模樣，乘隙將持槍之一匪曳倒，其餘三人，觀此千載一時之良機，亦各操起車上之棍棒，向餘二匪猛擊，將倒地匪及其他一名打倒，另匪見勢不佳，當即遠逃無踪。而此時地上二匪，因被棍棒打擊，已漸無氣息。農民等觀此大驚，當持匪賊行搶之手鎗二挺，急赴徐家分駐所報告，經同所張警尉，帶同警士五名，前往調查屬實，得悉二匪，爲正在搜查中之惡匪陳擇林及郭景林等，向該農民等，以正當防衛毆殺兇匪，皆爲無罪，並由縣長賞給金一封，及表彰狀，以彰其勇敢。

民船收買順利進行
以五百六十萬元可以成交
沿江各碼頭今年重加修理

哈爾濱航業聯合局改組問題，鐵道總局決定採取大航運局案，於哈爾濱設立航運局，局長一席，總局正在斟酌中，將由現哈鐵局副局長宇佐美及航聯局經理野大謙治二氏中選擇。哈鐵水運課，於航運局成立後，即行解消，所有人員，完全歸航運局服務。此外爲求北滿水運圓滑，今春解冰後，對下流各碼頭，如富錦，大黑河等處，以八十萬元經費，重加改修。至於民船收買問題，現正在進行中。所有民船，總計六萬餘噸，經交涉結果，大致約以五百六十萬元，即可全部收買。於收買後，北滿航運，即入一元化之途徑云。

北滿十五都市
油坊資本頗爲凋落

據北滿經濟當局調查，最近北滿十五個都市之油坊業，頗不發展，其原因係資本凋落之關係。茲將其調查數目，誌之於左：（單位元）

與大豆相同，爲滿洲之一重要輸出品，尤以爲歐戰時，在世界交易界登場之豆粕，豆油，其生產因世界之經濟不振，加以輸出貿易之爲難，故近年頗見凋落。然於北滿各地之油房工業，以地方經濟視之，尚能保持其工業之面目，其操業狀態，現尚引爲注目焉。

茲觀之北滿各地油房之資本關係如左，以哈市始爲十五都市七十六店，自己資本總數二百三十五萬一千四百七十二圓，借入資本三百萬四千五百二十圓五角二分，合計五百三十五萬五千九百十二元五角二分，於內若九扣之哈市，占有四百一十萬四千十一元，自己資本一百六十六萬六千九百七十二元，其中含有公稱資本五十三萬八千七百七十二元，流動資本九十二萬元。

都市別	店數	總額
哈爾濱	一	四・一〇四・〇二一
牡丹江	七	一五・〇〇〇
齊齊哈爾	八	五三二・三六一・五二
綏化	五	一一・九〇〇
海倫	二〇	一四六・二〇八
滿溝	二	六・五〇〇
青岡	四	二〇・一〇〇
五常	一	一〇・〇〇〇
三姓	五	二五・二〇〇
佳木斯	四	一四七・二〇〇
富錦	四	九九・〇〇〇
勃利	一	三・〇〇〇
密山	四	八・二〇〇
克山	五	七一・〇〇〇
訥河	五	六五・二二二
合計	七六	五・三五五・九九二・五二

市內穀物
本月存儲數量

哈爾濱交易所，對於本月十五日止，全市內所存糧石，業已調查完畢。計大豆三百七十四車，小麥二百八十九車，麩子一萬九千零九十袋，豆餅一百九十九車，紅糧一百三十六車，小米六十六車。

康德五年度
出售書婚
市社會科統計

哈爾濱市內，康德五年度，婚書之出售，自康德五年一月起，至十二月止，經市公署社會科統計如左：一月三百四十六張，二月一百十五張，三月二百四十張，四月二百零五張，五月二百十五張，六月一百七十七張，七月二百零一張，八月一百九十二張，九月二百三十一張，十月二百二十五張，十一月二百六十張，十二月二百七十八張，合計爲二千五百八十五張云。

天氣預告

一月十八日
日出：八點九分
日入：五點十六分
天氣：小雪後晴

擅用丈夫儲款
虛報被匪搶去
警署偵出帶署懲辦

王魏氏，年二十三歲，濱江省呼蘭縣人。迨於家貧，於三年前，受父命來哈，在道外大觀樓，充當女籤子手，名喚曉君。由是之後，一家數口，始免凍餒。嗣因警察當局，取締烟館招待，一般女籤子手，各奔前程，伊爲維持生活計，則輾轉於道裡同友大同等酒社，充當招待。因姿容俏秀，身段窕窕，故頗得一般酒客之垂青。惟伊閱人既多，嘗盡此味，不堪風塵之苦，遂改心向善，關於康德四年冬，經人介紹，緣與本埠人王盛五爲妻。王年二十五歲，爲人正直老實，在某機關充差，二人結褵之後，夫妻感情，尚屬不惡，堪稱夫唱婦隨，一安樂之家庭也。王見伊同心和意，忠實可託，爲日既久，遂將家中財物，及一切之欵，均交其掌管。伊雖係風塵中人物，頗具孝心，恐父母凍餒，於心難安，乃於數月前，將丈夫積得之國幣六十元，送給其父母使用，迄至最近乃夫因有急需，向其索取，伊一時措辦不出，當於情急之下，心萌異想，計上眉梢，用言語支吾，當將乃弟魏國君尋找來家，二人秘密商議，設計欺瞞乃夫。於隔昨（十六日）午後六時許，乘王某外出未歸之際，令乃弟用麻繩將其綁縛床上，用棉花將口塞上，遲延許時，乃弟僞由外返回，視狀大呼，聲稱被匪行搶，招集左右鄰舍，並更夫，至該管警察官派出所報告，謂突然闖進滿匪二名，搶去國幣六十元，該所據報之下，信以爲眞，急以電話報知南新警察署。該署得報之下，大張警網，在附近施行搜查。旋由該署楊署長，率領司法系人員，趕赴現場，施行偵查，利用放射及歸納等搜查法，加以偵探之結果，發覺其中有許多疑點，按理推測，所居院落極深，居戶頗多，家境均較其充裕，何以獨至其家行搶。更據其事件發生之當時，雞犬無聲，鄰舍人等，經過多時，始得知悉。而至分所報告時，又故意延長時刻，且其家中，當有金飾品及衣物等，故未搶去，獨搶去現金六十元，根據以上多點，確認爲虛報。因將其帶署加以審訊，而伊至署之後，或爲良心作用，當即據實供認不諱。該署據供之下，定依法懲辦云。

郭松齡事變始末記
定期出書

出書日期——陰曆十二月二十五日（國曆二月十三日）

發售預約——出書以前減價發售　預約每冊二角五分

本書共一百餘頁，五十八回，十餘萬言。附帶插畫六十張，現地寫眞十餘幀，美術作品，空前可觀。印刷工料雖高，爲優待顧主，預約祇收二角五分。爲日無多·購者從速。預約通信處，本報營業局。郵票代價，四分以下十足通用。

招考電車車掌廣告

一，滿洲國人女子年齡由十六歲至二十歲
一，採用人員三十名
一，學歷高等小學卒業以上（解日語者）
一，報名日期康德六年一月十八日至一月二十日止
一，報名手續應募者本人携帶親筆履歷書及免冠半身二寸像片各一份呈交南崗交通株式會社教習係報名同時領取報名號碼及考試簡章
一，考試日期康德六年一月二十二日

哈爾濱交通株式會社

哈爾濱市公告
税土字第十一號

爲公告事照得左列失照自登報之日起逾期三個月後仍無來署聲請異議時所有失照不論落於何人之手概作無效合亟公告各該市民一體週知此告

領照人姓名	坐落	面積	四至	失照號碼	失照月日
吳順陞	道外北十一道街東市場	十六方丈	東至胡同南至倪紫苓西至胡同北至王振林	濱字三五六號	康德四年五月七日

康德六年一月十三日
哈爾濱市長馮廣民

街基一段出賣聲明

坐落[illegible]四道街路東南三道街路北即商工公會路東南拐角計[illegible]二十二個丈方內有草正房三間週圍板障在內東至官道南至官道北至劉桂雨如有買主請至東興旅館面議[illegible]文程九

本主人閻文奎啓

公和利

新到冬季婦女衣料

蜜斯絨……

拉斯絨……

花樣新鮮是一九三九年的新供獻

哈爾濱道裡新城大街

拍賣及拍定期日公告

債權人陸李氏　債務人劉子奇

右當事人間之康德四年（盈）第七七號不動產執行事件對於債務人劉子奇所有末尾記載之不動產拍賣如左

一，本件不動產執行官占有之
一，拍賣之日時康德六年二月八日午前十時
一，拍賣之場所巴彥兼理司法縣公署
一，拍定期日康德六年二月十三日午前十時
一，拍賣之方法投票（入札）

不動產之表示另紙目錄
最低拍賣價額四千一百五十九元三角二分

康德六年一月十三日　巴彥兼理司法縣公署

另紙目錄

業主姓名	坐落	數量	備考
劉子奇	巴彥縣興隆鎭東門外路南	瓦正房十三間地基二百四十丈方	

拍賣及拍定期日公告

債權人常棟彝　債務人唐喜順

右當事人間之康德四年（盈）字第五號不動產執行事件對於債務人唐喜順所有末尾記載之不動產拍賣如左

一，本件不動產執行官占有之
一，拍賣之日時康德六年二月一日午前十時
一，拍賣之場所巴彥兼理司法縣公署
一，拍定期日康德六年二月六日午前十時
一，拍賣之方法投票（入札）

不動產之表示另紙目錄
最低拍賣價額一千零一十五圓二角

康德六年一月十三日　巴彥兼理司法縣公署

另紙目錄

業主姓名	坐落	數量	四至
唐喜順	巴彥縣北大	五晌	
	房身屯熟地	[illegible]	
	同上荒地	[illegible]	
	同上熟地	[illegible]	
	同上荒地	[illegible]	
	巴彥縣西拉	[illegible]	
	三太段太平	[illegible]	東至王成祥 西至孫會文 南至王[illegible]金 北至大房身
	山屯荒地	[illegible]	東至大房身 西至王成祥 南至王成祥 北至大房身
	同上	[illegible]	

總計五晌二畝二分四厘零六絲

拍賣及拍定期日公告

債權人常棟彝　代理人天野幸太　債務人邵桂臣（即邵貫忱）

右當事人間之康德五年（盈）字第三號不動產執行事件對於債務人邵桂臣所有末尾記載之不動產拍賣如左

一，本件不動產執行官占有之
一，拍賣之日時康德六年一月二十六日午前十時
一，拍賣之場所巴彥兼理司法縣公署
一，拍定期日康德六年一月三十日午前十時
一，拍賣之方法投票（入札）

康德六年一月十三日　巴彥兼理司法縣公署

不動產之表示另紙目錄
最低拍賣價額三萬二千六百二十五圓

目錄

巴彥縣北甘沐林子段五道溝子一，毛荒十晌零一
畝八分東至溝子南至王振堂西至陽玉堂北陽玉堂
朝陽堡屯原領　一，熟地二十八晌四畝一分東邵慶一
西大界北王顯　巴彥縣北甘沐林子朝陽堡屯原領邵慶
二十三晌六畝七分東邵廣福南李尚發西高邦祿北蔣喜春巴彥
縣北甘沐林子傅家店屯　一，毛荒六十五晌二畝五分東邵天
儀南大界西郭洪生北段慶文

招募宣撫班要員規定

茲據左記章程招募北支方面服務的宣撫班要員

一．募集人員　八十名

二．募集地點　北京，天津，大連，奉天，新京，哈爾濱

三．應募資格　凡年齡在十八歲以上的男子有宣撫官的志願者特有確實的來歷及身體健强通達日語者

四．手續

於大連應募者到一月二十三日截止（大連滿鐵本社總裁室人事課殿）
於哈爾濱應募者到一月二十三日截止（哈爾濱鐵道局總務課人事係殿）
於新京應募者到一月二十六日截止（滿鐵新京支社庶務課人事係殿）
於奉天應募者到一月二十六日截止（奉天鐵道總局人事局人事課殿）
於天津應募者到一月二十三日截止（天津福島街特務機關宣傳班殿）
於北京應募者到一月二十六日截止（杉山部隊宣撫班人事殿）

左記各種書類備妥後表記（宣撫班要員應募）而提出之
一，親筆履歷書（毛筆）四份
二，居住證明書（所轄警察署長）一份
三，最近像片（半身脫帽橫四厘縱六厘）四張
四，身體檢查書（滿鐵醫院，赤十字病院，保健所及其他官公立的醫院）

五．試驗

大連一月二十四日（火曜）由午前十時於大連滿鐵本社社員俱樂部內
哈爾濱一月二十四日（火曜）由午前十時於哈爾濱鐵道局總務科人事係
天津一月二十四日（火曜）由午前十時於天津福島街特務機關宣傳班
奉天一月二十七日（金曜）由午前十時於奉天鐵道總局前分室人事係
新京一月二十七日（金曜）由午前十時於滿鐵新京支社庶務課
北京一月二十七日（金曜）由午前十時於杉山部隊宣撫班
受驗者要携帶文具用品及晌飯

六．身分待遇

命爲杉山部隊宣撫班員
薪水按其能力支給每月由二十八元到百元飯費於事變區域內戰時中官給
其中對於有拔萃之成績者另外顧慮其薪俸

七．其他

一，採用決定者一月下旬北京集合
二，受驗並採用手續上所用的費用完全本人負担
三，所提出的一切書類概不退還
四，採用後的赴任旅費由軍負擔

昭和十四年一月五日　杉山部隊宣撫班

發明協會相談日

首題於來十九日依左記開催故特通知希追加爾後每月之第一木曜日爲相談日亦決定故望多數利用此參加爲盼

記

一，日時　一月十九日（由十時起至四時）
一，地點　哈爾濱商工公會（田地街中央銀行旁邊）

新京發明特許局審查官出張對發明特許所關一切之質疑爲說明之

以上

哈爾濱商工會
電話　四九一六　三二六六號

照像招生

一、哈爾濱市公署許可立案
二、教師由東京寫眞專門學校卒業
三、編有詳細講義與衆不同
四、三個月卒業保險學成
五、備有清潔寬大宿舍有暖汽裝置
六、函索簡章須附郵票二分
七、地址・哈爾濱北馬路　日新照像學社

專門耳鼻喉科

醫士連次聶爾　現已返哈　照常應診

道裡外國四道街二十五號第四戶松浦洋行迤西

電話七八一九

接診時間　每日午前九時至十一時下午四時至六時星期日停診

失照聲明作廢

申請人葛乙林所有權者葛乙林

失照領名雙印種類聯票　號數一八九〇　住址依蘭縣通順街

發給民國四年十月二日　土地坐落四間房屯

四至　東　南傳輝亭　西至道壕　北至千慶章

地目熟地　面積四垧九畝　遺失康德五年九月十日

右記失照自登報日起滿三個月時如無聲請異議者即對聲請人補發新照其遺失之照不論落於任何人之手均認無效特此聲明

依蘭縣長景陽春

新北京旅館新張啓事

啓者爲應繁榮都市便利旅客起見特租到中央大街一六七號（即北京旅館舊址）四層樓房一所計五十餘間內容整理一新凡暖房浴室便所及房內一切設備無不應有盡有迎合近代化月租日租均可（日租有八角者一元五角者二元者二元五角者五元者）各階均有專用僕人招待周到茲爲紀念新張租金特別低廉如蒙光顧無任歡迎

道裏中央大街一六七號（舊北京旅館原址）

新北京旅館敬啓

電話六九三二一號

照像傳習所招生

男女兼收年齡不限

隨時報名入校謀生好機會到了

哈爾濱道裡中國十三道街路北三一號樓上春華照像傳習所聘有照像男女教師經驗宏富教授親切兩個月卒業保將照像技術學成校內備有男女宿舍清潔寬廣有志者盍興乎來詳細簡章函索（須附郵票二分）即寄

分班授課　早前十時至二時　晚班午後六時至十時

德國醫學博士衛德美

現已返哈照常接診

專門內外科婦人科小兒科花柳科皮膚科產科接診時間每日上午九點至一點午後接診每禮拜一禮拜三禮拜五五點至七點

精通滿語

新遷道裡十一道街三十三號二樓第四戶

電話七一三一九

新京宏文國民高等學院

招生廣告

科別及額數　本科一〇〇名　特設科五〇名

入學資格　本科・國民優級學校（初中）畢業及有同等學力者爲合格

特設科，國民高等學校（初中）畢業及有同等學力者爲合格

報名截止日期　康德六年一月二十六日

考試日期　康德六年一月二十七日

校址，新京東二馬路東三春大街消防署東隣樓房（另有詳細簡章函索須附郵票二分）

新京宏文女子國民高等學院

科別及額數　本科一〇〇名　特設科五〇名

入學資格　本科・國民優級學校（初中）畢業及有同等學力者爲合格

特設科，女子國民高等學校（初中）畢業及有同等學力者爲合格

報名截止日期　康德六年一月二十六日

考試日期　康德六年一月二十七日

校址，新京東二馬路宏文國民高等學院內（另有詳細簡章函索須附郵票二分）

醫學博士林特聶爾

▲專治淋病皮膚花柳膀胱等病

接診時間聘有滿語翻譯　每日午前九時至十二時午後四時至七時

道裏斜紋街五十號二樓第四戶一二道子街中間

電話五二二六〇

協和自動車傳習所

招生

哈爾濱南崗郵政街四十三號

一・目的　本傳習所爲養成優秀之專門司機人材以供社會之需要爲目的
一・教師　前曾充任哈爾濱公認汽車學社教授多年解釋清晰精通滿語之日本人小峰卓
一・班次　本科・研究科
一・課程　汽車構造學電氣學交通取締法規修理學運轉術等
一・資格　年齡十八歲以上並高級小學卒業者
一・學費　低廉
一・設備　設備完善實驗品豐富並備新式汽車兩台供學生練習運轉
一・奬勵　每週考試一次成績優良者發給免費演車券以資鼓勵

本所備有詳細簡章函索即寄（附郵票二分）

新虹打字傳習所招生

學費從廉　打字科（普通科隨時入校　速成科完全科各二十名）

日語科（日語專修科五十名　夜課補習班五十名）

入學手續簡便

新購日文打字機數台

備有清潔宿膳函索簡章附郵票二分

地址哈爾濱道裏外國七道街十一號

民生部備案　哈爾濱協和學院

招生　男女兼收

一・學額・（一）國民高等科一二三四年級每級五十名（二）日語專修科新生五十名插班生三十名
一・報名・自康德五年十二月一日起至六年二月十日止
一・考期・第一次一月十一日午前九時第二次三月十二日
一・地址・哈爾濱道外正陽十六道街路北八號
一・附則・印有簡章函索須附二分郵票即寄

失照聲明作廢

領名　馬良嗣　住址安東省下漏河甲

坐落　呂宇頭井　地目旱田　面積九十垧

四至　東禪祿　南律字頭井　西喬鳳池　北調字頭井

照號不詳

右記失照自登報日起滿三個月時如無聲請異議者不論落於任何人之手均認無效特此聲明

康德六年一月七日

肇東縣長　李家鼎

失照聲明作廢

領名　周繼武　住址奉天省城九站甲

坐落　陽宇頭井　地目旱田　面積二十二垧五畝

四至　東蘭西界　南敬五　西千樂善　北官荒

照號不詳

右記失照自登報日起滿三個月時如無聲請異議者不論落於任何人之手均認無效特此聲明

康德六年一月七日

肇東縣長　李家鼎

失照聲明作廢

領名　福聚公　住址熊岳爐家屯甲

坐落　呂宇三井　地目五成城荒　面積六十七垧五畝

四至　東呂宇三井　西官城荒　南官城荒　北調字三井

照號不詳

右記失照自登報日起滿三個月時如無聲請異議者不論落於任何人之手均認無效特此聲明

康德六年一月七日

肇東縣長　李家鼎

失照聲明作廢

領名　福生堂　住址熊岳爐家屯甲

坐落　呂宇三井　地目五成城荒　面積四十五垧

四至　東至喬鳳池　南至張純樸　西　北至調字三井

照號不詳

右記失照自登報日起滿三個月時如無聲請異議者不論落於任何人之手均認無效特此聲明

康德六年一月七日

肇東縣長　李家鼎

失照聲明作廢

領名　春和　住址同坐落

坐落　六區廂蘭二甲頭屯

地目　食租地　面積四垧一畝七分

四至　東至　西至　南　北至

照號　吉清宇三四三二八七

右記失照自登報日期滿三個月時如無聲請異議者不論落於任何人之手均認無效特此聲明

雙城縣長　吳奎昌　6，1，13

失照聲明作廢

領名　吳治福　住址同坐落

照號　吉清字五二五〇五八

坐落　七區廂白四甲頭屯

地目　熟地　面積三垧

四至　東至許姓　南至道　西鐘　北道

領名　吳治福　住址同坐落

照號　吉清字三五五八五八

坐落　七區廂白四甲頭屯

地目　熟地　面積二垧

四至　東至壕　南至本地　西道　北本地

右記失照自登報日期滿三個月時如無聲請異議者不論落於任何人之手均認無效特此聲明

雙城縣長　吳奎昌　6，1，13

失照聲明作廢

領名　于四戶　住址同坐落

照號　吉清字三五〇五六〇

坐落　三區廂紅二甲三屯

地目　窪荒　面積十二一晌六畝

四至　東至吳頭屯姓界　南至蘇姓　西　北至水溝

領名　于四戶　住址同坐落

照號　吉清字三五〇五五八

坐落　三區廂紅二甲三屯

地目　窪荒

面積　七垧六畝二分

四至　東土崗　南水溝　西至水溝　北至荒

右記失照自登報日起滿三個月時如無聲請異議者不論落於任何人之手均認無效特此聲明

雙城縣長　吳奎昌　6，1，13

帶藥・暖宮丹・調經養血丸

紅緞子仙膏

主治婦女經血不准行經腹痛，血色不正，宮冷白帶，經閉血枯，血積，聚塊，兼用帶，內服調經養血丸，帶藥暖宮丹，諸病全愈。

定價　[illegible]

良機　購紅緞子仙膏者，均照定價減收一元，加料每貼實收國幣二元，大貼者二元中貼者一元另外奉送暖宮丹一付

總發行哈爾濱道外十五道街金勃先藥房啟

開脾健胃滋補強腎

黃色補丸

（主治）脾胃虛弱　腎經受傷　早婚房勞　滑洩夢遺　精神不振　善忘失眠

定價每盒一元五角每打十七元今特提出一萬盒作爲減價之品以明眞效力而便推廣即現售一元五角三盒十七圓三打外埠函購貨款先匯照寄不誤

總發行哈爾濱道外十五道　◉金勃先藥房

代銷處……[illegible]

總發行哈爾濱道外十五道街　金勃先藥房啟

失照聲明作廢

領名　陳殿　住址珊樹保東大房身甲

坐落　黃宇三井　地目旱田　面積五垧

四至　東至呂陳士　南至呂宇鴻　西　北至續字

照號不詳

右記失照自登報日起滿三個月時如無聲請異議者不論落於任何人之手均認無效特此聲明

康德六年一月七日

肇東縣長　李家鼎

失照聲明作廢

領名　劉喜順　住址七區花梨木屯

坐落　寧安縣　地目荒　面積三十五垧

四至　東至分水嶺　西至黃姓　南至本姓　北

照號忘記

右記失照自登報日起在三個月以內如無聲請異議者無論落於何人之手均認無效特此公告

康德五年十二月二十七日

寧安縣長　袁怡

失照聲明作廢

領名　王樂善　住址奉天省城九站甲

坐落　陽宇頭井　地目旱田　面積四十五垧

四至　東至王樂善　西至官　南至成城荒　北至調字一井

照號不詳

右記失照自登報日起滿三個月時如無聲請異議者不論落於任何人之手均認無效特此聲明

康德六年一月七日

肇東縣長　李家鼎

失照聲明作廢

領名　畢顯章　住址奉天省復縣曾家屯甲

坐落　呂宇四井　地目城荒　面積九十垧

四至　東至官城荒　南至律字四井　西至官城荒　北至官城荒

照號不詳

右記失照自登報日起滿三個月時如無聲請異議者不論落於任何人之手均認無效特此聲明

康德六年一月七日

肇東縣長　李家鼎

遺失契紙聲明作廢

原權利人張繼興　住址六區增盛玉

新權利人王桂馥　住址三區哈華窩堡

坐落　三區哈華窩堡　地目熟地

面積八畝四分　價格吉錢一千五百吊

四至　東王道　西王姓　南至道　北至

立契年月日民國八年十[illegible]月[illegible]日

投契年月日民國八年十[illegible]月[illegible]日

右記契紙遺失自登報日起滿三個月時如無聲請異議者不論落於何人之手均認無效特此聲明

雙城縣長　吳奎昌　6，1，13

失照聲明作廢

領名　紀振東　住址穆稜站通河街

坐落　河南村　地目熟地

四至　東至楊　西至河

照號　部查字三九〇七一

右記失照自登報日起滿三個月時如無聲請異議者不論落於何人之手均認爲無效特此聲明

康德五年十二月十五日

穆稜縣長　袁慶澤

新到大宗熟貨皮張廣告

逕啓者敝行最近由美國運到粗細各種生熟皮張及春碎猞猁腿貉子狐狸腿羊絨剪絨等類共計不下數十種凡做皮衣皮帽等材料完全俱備售價低廉以廣招徠謹此敬告

本行　哈爾濱道裡外國四道街門牌二十一號院內

支行　奉天一經路五十號

遠東皮業公司啓　電話二九〇五

肺癆病吐血急効藥

▲趙氏肺痨咳嗽藥主治▼

此藥專治青年肺癆咳嗽三期以內大口吐血痰中帶血鼻中出血五勞七傷肺痨肺管炎肋膜炎骨痩面黃以及老幼四季咳嗽痰喘春秋犯病屢服普通醫藥經年不能除根者速購眞藥輕者一二料重者三四料准可去根永不再犯詳細說明書在本街代理店奉送總行奉天大西關月衚胡同精業堂

外埠代理處——天育堂……永德堂……好牛堂……恒泰德……永茂堂……四盛和（道裏——永慶堂——恒興昌——仁壽藥房）雙城——淵昌德——淇順隆

◉濱江總代理處　道外協大西藥房　桃花巷震興源

哈爾濱道外南頭道街八六號

崇信新式簿記傳習所

招募康德六年度新生

商業講習科

1・宗旨　養成商業專門人才爲適應社會之需要爲青年學子欲謀職業者入門之捷徑（現敝所受外縣街公署金融會社農事合作社及一般商業會社之屬託造就此項人才以待採用）

2・學科　1國民道德2日語3滿語4商業學5商品學6商業簿記7銀行簿記8工業簿記9官廳簿記10改帳常識11商業尺牘12公文程式13商業算術14珠算。

3・入學資格　優級國民學校卒業者及有同等學力者均爲合格。

4・修業期間　五個月（即一個學期）（每日授課六小時）

5・報名手續　報名時交報名費一元並填寫入學志願書一份最近半身免冠像片二枚。

6・報名日期　由康德六年一月一日起至三月十日止。

7・開課日期　康德六年三月十一日

簿記傳習科

1・宗旨　以最短期間造就簿記之專門人才以促進社會經濟發展爲宗旨。

2・學科　1・商業簿記2・銀行簿記3改革式商業簿記4官廳簿記5改帳法

3・修業期間　二個月（下午五時至七時七時至九時）（每月十日開課一班）

◉函授部　通信教授按每星期郵寄鉛印講義（隨時報名授課）

◉各科均有宿舍備有詳細簡章函索（郵票二分）即寄

（包辦酒席）宴賓樓飯店（隨意便酌）

傅家石頭道街電話　六二四九　二二七二

失照聲明作廢

領名　李永發　住址龍宮保王店甲

坐落　二區對面山

照號　清宇部照號碼不詳

地目　旱田　面積六垧八畝五分

四至　東至白姓　南至小崗　西至山　北至小河

右記失照自登報日起滿三個月時如無聲請異議者不論落於何人之手均認無效特此聲明

延壽縣長　邵中嘏

失照聲明作廢

領名　張振魁　住址龍宮保德林甲

坐落　二區四方山

照號　清字一八四九八號

地目　旱田　面積十五垧

四至　東至濠子　西至小河　南至界壕　北至封堆

右記失照自登報日起滿三個月時如無聲請異議者不論落於何人之手均認無效特此聲明

延壽縣長　邵中嘏

失照聲明作廢

領名　宋殿元　住址玉河保玉河甲

坐落　一區黃玉河

照號　清宇執據第二四〇七

地目　旱田　面積六垧六畝

四至　東至崔姓　南至本姓　西至宋　北至王姓封堆

右記失照自登報日起滿三個月時如無聲請異議者不論落於何人之手均認無效特此聲明

延壽縣長　邵中嘏

哈爾濱馬迭爾旅館

道裡中央大街一一三號

電報掛號「哈爾濱—馬迭爾」

哈爾濱唯一之大旅館位於最繁盛中心地點

房間不帶浴室者每天由兩元至四元

房間帶浴室並梳粧台者每天由五元至八元

每住過一星期者按九扣計算

每住過一月者按八扣計算長期住者則另議辦法

飯店咖啡館

備有早餐午餐晚餐價碼低廉如有訂菜及酒類價格亦格外適宜宴會每人由二圓起碼

旅館附設電影院撞球場酒吧男女理髮室

失照聲明作廢

領名　于廷海　住址龍宮保王店甲

坐落　二區對面山

照號　清宇部照第五四七一

地目　旱田　面積四垧六畝

四至　東至鄭姓　西至姚　南至孫姓　北至本

右記失照自登報日起滿三個月時如無聲請異議者不論落於何人之手均認無效特此聲明

延壽縣長　邵中嘏

失照聲明作廢

領名　侯振發　住址龍宮保王店甲

坐落　二區對面山

照號　清宇部照第七[illegible]七七

地目　旱田　面積八垧二畝

四至　東至分水　西至張姓　南至張姓　北至分水

右記失照自登報日起滿三個月時如無聲請異議者不論落於何人之手均認無效特此聲明

延壽縣長　邵中嘏

失照聲明作廢

領名　任忠江　住址龍宮保龍宮甲

坐落　二區對面山

照號　清字執據一七四九二

地目　旱田　面積二垧五畝

四至　東至封堆　西至溝子　南至封堆　北

右記失照自登報日起滿三個月時如無聲請異議者不論落於何人之手均認無效特此聲明

延壽縣長　邵中嘏

失照聲明作廢

領名	坐落	地目	面積	四至	失照號碼	失照年月	丟失原因
于廣祿	秋宇二井	旱田	四一〇	東隋志春 南千廣斌 西千廣斌 北收字一井	土地執照號碼不詳	大同元年七月	匪患遺失
于廣祿	秋宇二井	同	五五〇	東于廣斌 南閻國臣 西隋志春 北收字一井	同	同	同

右記失照自登報日起滿三個月後如無聲請異議者不論落於何人之手均認爲無效特此聲明

康德六年一月七日

肇東縣長　李家鼎

失照聲明作廢

領名	坐落	住址	地目	面積	四至	失照原因
關喜書	九區灣廟嶺前	九區灣廟嶺前	旱田	二十一垧四分	東小河 南楞子 西陳姓 北大道	匪燒
王興齋	九區夾樓河	九區夾樓河	旱田清票	三十七垧八畝一分	東大河 南本地 西大道 北陳姓	同
趙潤芝	九區九道溝	九區九道溝	旱田清票	四十七垧九畝一分	東道 南大道 西山嘴子 北山根	同
李紹峰	南湖雕子房身甲	南湖雕子身溝口	旱田	六十四垧三畝四分	東宮寶林 南 西官荒 北官荒	同

右記失照自登報日起右三個月以內如無聲請異議者無論落於何人之手概作無效特此聲明

寧安縣長　袁怡

遺失地照聲明作廢

領名	坐落	地目	面積	四至	失照號碼	失照年月日	丟失原因
呂金聲	六區連珠泡	旱田	一五〇〇	東趙姓 南楊姓 西楊姓 北業主	二三八八二	大同元年七月十一日	被匪焚燒房屋
同	同	同	七一〇	東楊姓 南辛姓 西王 北楊	五三九九二五	同	同

右記失照自登報日起滿三個月時如無聲請異議者不論落於何人之手均認爲無效特此聲明

延壽縣長　邵中嘏

失照聲明作廢

領名	坐落	地目	面積	四至	失照號碼	失照年月日	丟失原因
張習九	二區四方山	旱田	一〇〇〇	東劉姓 南水泉 西 北干濠	五四〇〇三九	大同元年一月十三	被匪搶掠
張喜九	同	同	七〇〇	東分水 南流水 西河 北本姓	五四〇〇四〇	同	同

右記失照自登報日起滿三個月時如無聲請異議者不論落於何人之手均認無效特此聲明

延壽縣長　邵中嘏

東方洋行總經理

英商　亞細亞機油公司

TRADE MARK

SHELL LUBRICANTS

世界馳名、各種機油、品質優良、價格從廉、敬告實業家請購一試方知言之不謬也、

▲科目列左

機器油、馬達油、汽缸油、黃油、生髮油原料、洋臘料等不及備載

哈爾濱道裡中央大街一三七號

電話四八四七番

關於霍摩格蘭

（HORWOGLAND）

ORGANOTHERAPIA

關於性病聖藥，（霍摩格蘭）原名爲（HORWOGLAND），向各界詳告如下，分男用女用兩種，係匈牙利律須德藥廠所製，該藥係用多種內臟線合製成，爲天然的滋補品，更分注射內服兩種，其功能醫治男人一切性病，如自瀆，身弱，生機頹敗，以及一般之〔性〕生理上之無能，統治奏效如神，遠過其他藥廠之[illegible]

總代理處哈爾濱馬家溝國課街五六集民藥房　道裡中央大街七二三號第一古魯進藥房

藥針用法第一盒隔一天注射一次二三四盒每天注射一次藥片每天服用三次一次一片

●各位醫師先生請賜知地址以便奉送醫藥書籍

◇請看：山西堪輿大六壬神卜張青雲奇卦

山西張青雲先生。乃堪輿家之名士也。深得術學奧妙，善知過去未來，天文，地理，人事。星移。斗轉。尤善推測。大六壬之。天通，地通，人通，之出奇。如市面，錢糧之漲落。求謀之成敗。階級之進退。婚姻之美惡。病人之生死。設一大批八字。選擇吉日。合婚嫁娶。凡疑難有不可解者。而先生之神卜。誠效。一言決定判。斷明晰。

介紹人　張子亭　梁儒臣　梁殿武　劉樂亭（全啓）

館址道外北小六道街青德樓下

產婆

在哈已開業十六年

經驗宏富手術精良滿語流暢

對於接產不分晝夜隨招隨到希滿洲國官商各界利用之產婦幸甚人道幸甚

產婆　岡豔子啓

已遷至道裡田地街三十三號樓上十五號（電話二二六七號）

凡人若時常頭疼或頭沈或憂愁不發或疲勞不能安眠或大便閉結是皆因該人之腦神經系上發生異狀也如置之不管則將來恐難保有危險之虞亦未可知此腦神經病靈藥健腦丸係爲專治上述之諸疾所調劑者伏望各界諸位從速購買一試便知敝舖之言良不誣也

健腦丸

靈葯健腦丸本係揀選東西兩洋醫葯之精粹所調劑故人若常服此葯由其獨特作用必能補養腦力從正循環血液而治頭疼並上火及通利大便除去不眠症而挽救疲勞健全腦筋以增記憶力理解力並活動力

主治効能

▲頭痛 ▲上火 ▲憂鬱症
▲耳鳴 ▲眩暈 ▲健忘症
▲不眠症 ▲便秘症 ▲癲病
▲常心不平 ▲腦溢血症

藥價
金三十錢
金六十錢
金一円
金一円九十錢
金二円六十錢
金四円
金七円

發售處 大阪 東京 丹平商會藥房
代售處 大連 奉天 哈爾濱 寶藥會社
奉天 井上誠昌堂
奉天 佐藤廣濟堂
新京 新京藥品會社
圖們 新井藥房
各藥房均有代售

同茂東機鋸工廠廣告

本工廠開幕以來以往歷史久爲各界所洞悉茲爲精益求精以附惠顧之雅意起見又添設各種新式鋸機所割材料平坦光滑較昔日尤爲精緻對於各種建築材料厚薄板料大小方子灰條鋸末板皮燒柴各種木箱及箱料無不俱備批發零售價值從廉外城定購車站交貨定期不悞代割鋸口鋸薄路小不唯迅速且多出料如蒙惠顧不勝歡迎之至

雜貨商店

新到各種新花綢緞呢絨棉布人絹

雜貨無不俱全批發零售格外克已

火鋸總工廠 道外東江壩外振江街第一號 電話（九）二六四二號
火鋸分工廠 八站南木廠方長街一三六號 電話 三九三五號 三七六四號
火鋸總賬房在雜貨商店內 道裡十二道街三九號 電話四二九七號 六一七三號

康德六年度◉新生募集

學額（國民高等科（第一年級新生五十名 第二，三，四年級插班生各四十名） 大學預備科 日語專修科各三十名）

性別：限定男生

開學日期：二月一日新生入學試驗於一月二十八日有証書者免試

爲便利外埠諸生備有宿膳函索簡章（附郵票即寄）

哈爾濱大陸學院

校址哈爾濱道裡新城七道街二〇

民生部立案

松島學院

（招生）

一，宗旨：根據學制新機構設立以造就日滿一德一心共同發展有用之人才爲目的

二，班級 教授：招收 日語專修科（一年生一班五十名 二年編級生二十名） 國民高等科（一年生一班五十名 畢業同等能力學力檢定預備班三十名）

三，資格：日語國高一年生以國民優級或高卒業及有同等學力者爲合格 日語二年生以曾習日語一年以上者爲合格 國民高等卒業同等能力學力檢定班以初中卒業或具有同等學力者爲合格

四，報名日期：自十二月十日起開始報名交報名費一元像片二張

五，考試：隨到隨考有卒業證書或出身學校證明或機關保送者免試其餘

六，開學：康德六年二月十日開學

七，設備：本校設備完全備有宿舍以便遠道生徒

八，待遇：卒業後成績優良者介紹相當職業在學中學品兼優者減免學費

九，本校：設有日語，數學補習班皆可隨時入校

十，校址：哈爾濱道外南十一道街（簡章函索即寄（附郵票二分））

民生部立案
（哈爾濱）
中國三道街

國民高等一二三年級

一，開學日期二月一日

募集日語中初高等專修科生徒

中央日滿學院

一，報名十二月三十一日起

一，學額日語中等初等專修各四十名

一，手續入學時先塡寫入學志願書繳二寸半身相片二張

一，本校爲便利外埠學生起見特備宿膳

一函索簡章附寄郵票四分

男女兼收

痔

痔患無憂

余患痔漏多年因畏刀割未能治愈今承安大洲先生卜以敷藥十餘年老病脫然無累至深感謝特此登報俾同病者知所問津焉

道裡砲隊街泰西工廠經理李作舟啓

安大夫現寓道裏商舖街五號

SirichoTar
逐毒
淋濁丹

凡傳染花柳病梅毒者請速服

逐毒淋濁丹

一盒而愈，此丹是清血，解毒，特效藥毒生新血，以新血的力量逐去舊血中之能案而殺其菌徹底廓清，決非頂藥，故無截毒，敗胃絕關之弊，輕者一盒而愈，重者二三盒除根。▲定價每盒國幣二元。

海龍散

此散專治癬症小便破爛，久不收口，擦之立時長口生皮但必須內服逐毒丹，使其內清外長，定然好後不發，▲定價每盒國幣一元

瘰癧雄珠丹

凡瘰癧鼠瘡其種類甚繁，今將統治之妙方配解成丸，而餉同胞，不論男女老幼，遠年近日，各種瘰癧鼠瘡，未潰者消減於無已形潰者，指日可痊，不痛不癢，毫無痛苦，病輕者二料痊愈，重者三料除根▲每盒一料二十四付、定價國幣二元外埠函購每盒郵費二角款到即寄

（總批發處天津貴緯路閻氏藥製所出品）

哈爾濱總經理處獨家經售 道外桃花巷街

閻氏藥房

伊斯拉文糖衣片

イスラビン

【主治】
急性慢性淋病
淋病性膀胱炎
淋病性關節炎
淋病性副睾丸炎
婦人淋病
細菌性腸疾患

本片劑中之主成分、經過消化器官以後、其結果必取道腎臟通過淋菌巢穴、自尿道口排泄體外、此其間直接對淋菌之有殺菌及抑制發育之作用、自可無待贅說、同時因其又能鼓勵體內細胞、頗足以增進全生體之抗淋力量、是以本片劑之內服、對於急性慢性淋病所有之尿道漏膿・排尿疼痛・尿道口發赤腫脹・尿中混濁帶血等々症狀、當然俱可使之消退、其他如淋病性關節炎及副睾丸炎等、且亦莫不可奏偉效。

本片劑內服期間、並無不良副作用之可虞、而儘可安心連用、是爲特長。（詳細仿單 函索即寄）

【服法】每次服一至二片、一日三次、飯後即服。

包裝
一〇片
三〇片
五〇片
一〇〇片
二〇〇片
五〇〇片

各大藥房均有經售

ISRAVIN
TABLETS
イスラビン 糖衣錠

株式會社 武田長兵衛商店
總行 日本大阪市東區道修町
支店 奉天市春日町十三番地

8(5)47

詳細說明書及醫師實驗報告另印成册函索即寄

胃痛
NORMOSAN
ノルモザン

食後胸內痞塞
嘔酸 噯氣
空腹時胃痛……
……胃酸過多症狀

凡有前述症狀之人、應及早速服諾餌妙散片治療、否則胃內糜爛、有形成胃潰瘍之危險。

諾餌妙散片在胃內能掩蔽胃粘膜之全面、以隔絕胃液刺戟而保護患部、同時又能吸收胃酸、收斂胃腺、以減低胃內酸度、並抑制胃液之過度分泌、一方面更因有莨菪膏之配合、兼有對症止痛之効、是故對於胃痛及其他所有胃酸過多之不快症狀、洵有根本治療之功。

【主治】
胃酸過多
胃痛
胸內痞塞
嘔酸
胃潰瘍
噯氣
便秘
酒醉
船車眩暈

諾餌妙散片

ノルモザン

【包裝】
大粒 [illegible]
小粒（新出品）[illegible]

株式會社 武田長兵衛商店
總行 日本大阪市東區道修町
支店 奉天市春日町十三番地

各大藥房 均有經售

28(1)329

才如江海命似薄紙

蘇……曼……殊

第二首似情麗的詩句，形容人事易還的悲涼，益覺悽惋欲絕，曼殊大師是情場失敗的人，并且身世又凄涼和落葉哀蟬一般，他自皈依佛門，不能得到俗情的慰藉，就藉做詩來自慰，這種自慰的詩，都從他內心所發，所以特別的真摯，而最易引起讀者的同情，如寄調箏人中的：『生憎花發柳含烟，東海飄零二十年，懺盡情禪空色相，琵琶湖畔枕經眠。』又『禪心一任蛾眉妬，佛說原來怨是親，雨笠烟蓑歸去也，與人無愛亦無嗔！』在煩惱中，讀了上面二首，自會感到胸襟灑脫，俗慮全消之妙至於他的東游雜詩，郤又大變作風，盡是香豔纏綿，描寫閨情的作品，如『銀燭金杯映綠紗，空將傾國對流霞，酡顏欲語嬌無力，雪髻新簪白玉花。』又『羅襦換罷下西樓，荳蔻香溫語未休，說到年華更羞怯，水晶簾下學箜篌。』這種美而不淫的形容閨秀嬌態，是何等細膩動人啊！還有二首亦很綺麗有緻的，如『偷嘗仙女脣中露，幾度臨風拭機痕？日日思卿令人老，孤窗無聊正黃昏！』又『蟬翼輕紗束細腰，遠山眉黛不能描，誰知詞客逢山裡？烟雨樓臺夢六朝。』讀了上錄數首，完全不像是方外人做的，所以有人批評他，生平的痴情，好比紅樓夢中的賈寶玉，命運的惡劣，卻如著『塊肉餘生』的英國文豪迭更斯。這類閨情詩便是他一往情深的明證，但薄命的詩僧終究善寫感懷之作，如他的無題詩云：『水晶簾捲一燈昏，寂對河山叩國魂，祇是銀鶯羞不語，恐防重惹舊啼痕！』又『誰憐一闋斷腸詞？搖落秋懷祇自知，況是盡鄉兼薄暮，疏鐘紅葉墜相思！』更，如感懷詩云『萬戶千民盡封灰，臭姬含笑踏青來，今日已無天下色，莫牽麋鹿上蘇台！』這數首的哀怨沉痛，可謂無以復加，如此一看，像他這樣才如江海，命薄如紙的詩僧，真是古今少有的了。

—已完—

愛的破滅

【玫瑰】

『呵！馨妹！妳終於來了，我在這馬路上足足等了妳一個鐘頭了，我以為妳一定是忘了我們今夜的約會，誰知妳終於來了，我看見了妳，我是多麼高與呵！我覺得世界上只有妳和我存在，妳看這漫漫的深夜，只有我們倆個人，馨妹！妳看那天空，那閃閃的星光不是牛郎織女星嗎？』那男子歡喜得幾乎發狂了，說的話都有些失掉倫次了。

『低聲些……雲！我覺得我一顆心幾乎要跳出來了，我……我為甚麼這樣膽怯呵！雲！……：你能原諒我嗎？你能保障我嗎？唉！……』伊說到這裡方將身體偎在那男子的懷裏。

『不要怕，馨妹！雲哥到天涯海角都會保護妳的，我愛妳，馨妹！我始終的愛妳，妳放心！』那男子緊緊的抱住伊，將臉貼着伊的面龐

『可是，雲！我……：我實在的，對……不住你啊！』伊說到這裏覺有些抽抽咽咽的哭起來了。

『甚麼！馨妹，妳，妳說甚麼？……對不起我……：馨妹！我不希望妳說這話，我只知道雲哥期待了妳兩年了，今夜希望妳安慰雲哥，同雲哥一塊走，雲哥走到天涯海角，都會保護妳的，馨妹！妳要相信我。』那男子說到『妳要相信我。』聲調中頓時蘊著着無限的力量。

（未完）

松陽詩艸

松陽山人著

〔二一〇〕

新春偶感

風蕩春旗曉日斜　離情一曲怨天涯　十年閨夢人千里　欲問窗梅幾度花

冰花雪蕊滿窗寒　臘盡春回幾度殘　暖釀屠蘇新市酒　舉杯忽憶舊時歡

塞上春回冰雪深　寒威不減尚冬心　果真天意人難測　昨日晴陽今日陰

雪作梅花着柳枝　塞天風景歲寒時　家家爭道迎春日　仍是春來尚覺遲

塞上書懷和龍首山人原韻

臙肢山色怨烏孫　不渡春風出玉門　五夜角聲千里月　荒涼墟落散雞豚

棲遲塞上幾經春　已老風塵尚此身　第一世間懊惱事　誤拋心力作詞人

清貧孤孑總前因　畢竟嶙峋有骨人　未席利名身富貴　飽嘗世味已酸辛

樓聳重霄接五雲　錦城燈火落殘曛　誰家絃管春江夜　月下清歌枕上聞

舊東北名人軼事

【三〇八】

本文有著作權，嚴禁轉載，一俟刊佈完竣，即以滿日兩國文字鐫版印書，發行問世，以公同好，無論何人，不得翻印抄襲，侵犯本作版權。特此謹啓。

。楊玉泉道：『咱哥倆個，合股做買賣，是特別順利的，那好不合作，却想着，伙呢？』楊玉泉道：『那麼好！我們倆暫時將錢，存到銀行裏。等着日後作個什麼生意好了。』張作霖十分同意，遂即將錢存好，作別而去。原來張楊二人賭錢，確是同心合作的。二個人賭得都很精巧。還另定了一種秘訣，俗語叫做令子。是：『且記截歇別，勿忘貪火昏。』就是二人入場開賭，時時互相關照，滿和的時候，要看一看情形。誰的和最大，讓誰滿和。不要冒冒失失的，就將牌推倒。因為一個小和，截住了下家的大和，致結果少贏錢。更不要，贏錢到手，就自己裝入衣袋之中，私自別起來。事後不拿出來勻分。也不要忘了，入場打牌，兩人合作的本旨。要看情形，時時你我相帮，彼此關照。總之，以合夥生財為目的，不要存一絲一毫，營私自利的心理罷了。因為這種原因，兩個人在一起打牌，幾乎有八九，場場勝利。而孟恩尹，却是上了大當，甘作犧牲的頭一位。自那日贏錢到手，存儲之後。沒有幾個月，張作霖便一帆風順，青雲聯步，升充了奉天督軍。因為升官之後，擴充軍隊，需要鉅欵。所以又着楊玉泉設立了三畬糧棧，慶畬銀號，數處生意。並在四平街，開原等地，均設立分號。此外，又設立一興業銀行。係官商合辦性質。以楊玉泉為總經理。資本金，共定為一百萬元。這幾所生意，開辦之始，營業頗為發達。年終盈餘，幾達三百餘萬，張雨帥十分歡喜。不料一年之後、春季四月間，楊玉泉因請假回籍，為子完婚，閻廷瑞却乘着機會，進見張督軍，悄聲說道：『報告大帥，楊總辦對於興銀業務，狀况如何？』張作霖笑道：『楊總辦人極精明。辦事夙稱幹練，人所共知。辦於興銀，及三畬糧棧營業，獲利甚多，盡人皆知，何勞動問？』老閻一聽，哈哈笑道：『俗語常說，聰明千載，糊塗一時。大帥您可是這樣子！』張作霖聽了，連忙問道：『怎麼，難道老楊，還能蒙蔽我不成？』閻廷瑞道：『何嘗不是？』張作霖又一問詢，閻廷瑞悄悄說道：『您那知道？玉泉，對於糧棧和興業銀行之事。均是一種主義

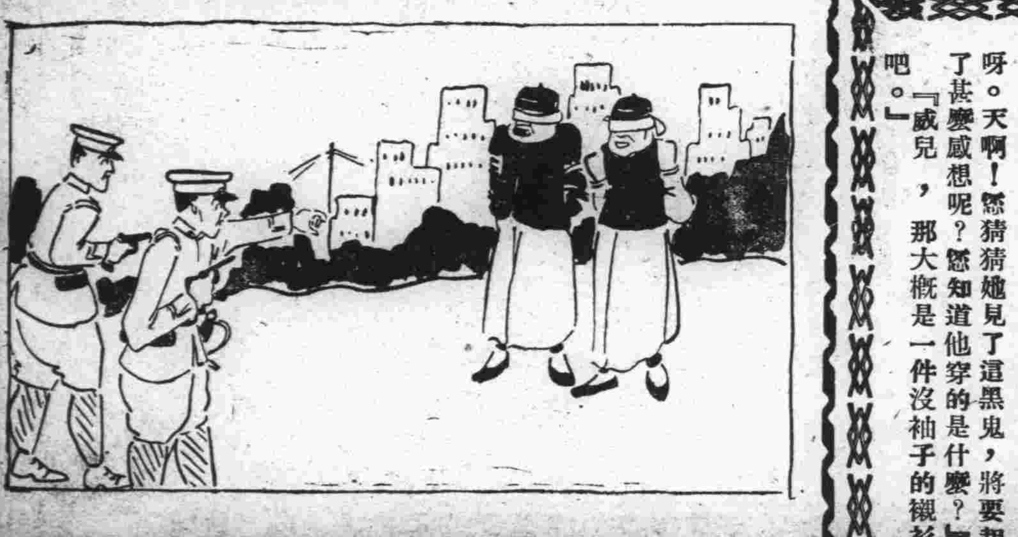

張督軍嚴禁搗把漁利怒斃省城小西關錢商

元明雜劇與傳奇

發源於宋代的所謂「雜劇」，到元代才由普遍而達鼎盛時期，戲曲雖說不是始於元代，而在元以前的優伶，只不扮些古人形狀，以供帝王娛樂——如春秋時楚優孟假扮孫叔敖以諷楚王，此不能算為正式的演劇，唐代所謂「踏搖娘」，[參軍戲]等，僅是近似歌舞，也不能視為戲劇，至於宋史樂志」中記載着的『雜劇詞』，也祇能告訴我們比時已有劇本而已，因為在這些劇本中，一無傳流，現在已不能考見他的內容怎樣，故在可能考証的範圍內，正當的戲劇應當是始於金末元初，明臧晉叔所謂：『元以雜劇取士』的話，雖然沒有載入正史不足為憑，至少我們知街戲劇在元代已被文人所注視了，大概元以前的文人都以戲劇為下等藝術，不猶重視，到了元代一般文人因科舉久停，對於高深學理的研究逐漸淡漠，遂注意到這種純文藝創作。而大作其戲曲了。

〔未完〕

長篇小說　似有緣

【二六〇】

責賢著　禁轉載

第六回　顛倒迷離愛神弄巧　纏綿悱惻情網攖人

外去。蘭馨也隨着出來。柯太太引她到飯廳中，讓她坐下，便問她道：『蘭馨，他們到底兒是怎回事？您知道不？』蘭馨道：『不知道呀？難道您也不知道？』柯太太道：『我那裏會知道！』蘭馨詫疑道：『怎麼？他們最近沒鬧甚麼意見嗎？』柯太太道：『從來不會有過，他們一向都很要好的。』蘭馨道：『是呀，楚先生也是這樣說呀，他說他一點也不會得罪她。』此時柯太太却認為玉瑚這次完全是為蘭馨到楚庸家去而生氣了，因之心中十分不悅，微露責備的意思說道：『那麼您今天到楚少爺家去是什麼意思呢？』蘭馨道：『我也是為這件事呀，從昨晚我就聽玉瑚說話，時時露出傷心的意思，我一提楚先生，她就長吁短嘆，我以為他倆必是鬧甚麼意見啦，或者楚先生有甚麼對不起她的地方，可是問她又不說。我因為昨天楚先生會來這裏，所以知道這事情還有挽回的餘地，今天我到楚先生家去，就是打算探問探問楚先生，究竟怎樣得罪了她，可是據楚先生說，他向來不會得罪過她，因此我將楚先生引來，打算作個事老，給他倆圓圓場，誰知瑚妹妹竟這樣固執呢？』經蘭馨如此一說，柯太太愈加莫明其妙了，女兒自昨晚便不滿楚庸，那時蘭馨不還未到楚家去嗎？那麼她究竟為了何事呢？蘭馨又問道：『姑媽，瑚妹妹近來可有別的男朋友常在一起嗎？』柯太太見她如此卑視女兒，心中很不自在，用微顫的聲音說道：『你以為玉瑚有什麼下流行動嗎？』蘭馨臉上一紅，忙解釋道：『不是那樣說，因為我看這事的意思，不像楚先生發動，很

初戀的喜劇

幽默中篇

達肯頓作　盲人節譯

二、進展的病徵

又碰了這釘，威廉當即轉身到母親和貞兒那裏。『我請您到大門那裡看看園子外邊啊！』

『我看了那前園十多年，什麼東西都看到爛熟了，威兒。』白太太回答，着實有些麻煩了。

『我是請您看看老詹啊。』

『他的面孔我也看慣了，』她說。『你為甚麼要干涉他割草呀？』

威廉埋怨。『今日貴客光臨，您真個要人家看見我們家裏雇用這些僕人嗎？天啊！』

『什麼話！老詹是這隣近地方的散工；他給這裡十家八家做工的。這裡人人都熟識他。』

『是呀，但是一位外來的女客不認識他呀。天啊！您猜猜她見了這黑鬼，將要起了甚麼感想呢？您知道他穿的是什麼？』

『威兒，那大概是一件沒袖子的襯衫吧。』

招生　萬國汽車火犂專門傳習所

一，宗旨　為造就社會專門人

二，組織　本所有所長教員七人

三，設置　有汽車及各部機械零件以備隨時實驗

四，科目　本科汽車之構造及汽車拆卸汽車運轉三月為期學費六十五元修理科每日練習八小時在恆信工廠共六月為期

五，入學　隨時可以入學

六，所址　道裏中央大街南頭萬國儲蓄會樓後二道街二十號院

（哈埠唯一）（並無分所）道外中七道街路西

市署立案　哈爾濱簿記傳習所　〔前稱哈爾濱簿記學校〕

續招第四十七期男女新生　●一月二十日開課●

本校創設四年每月添招一期已至四十期畢業達千餘人凡本外埠各大商店公司銀行等確實的三百餘家及服務人員學生等多來學習

（一）速成班　兩月畢業學費每月五元雜費一圓　（二）特別班　短期畢業

（二）函授改帳班　專為外埠各商改換新帳負完全責任能以使用為止特殊指導辦法

查近因熱河省農事合作社來所採用會計人員三十名及各商亦有採用一時均感急促故本月特增添兩月畢業日間授課畢業決定推薦否則學費發還

賦閒謀事班

（但入學時須繳履歷書經口試合格）

▲定一月二日開課如無事者勿失良機▼

「在十五日內尚可插班」

凡以前畢業者如無事時可來所通知附交履歷書等以備介紹職業或補習之

校址哈爾濱道外正陽四道街口拐角樓上

市署立案　健生簿記學塾　招生廣告

本學自開課以來畢業各生四百餘名無不成績優秀均有改換新式帳之能力哈埠巨商無不畢業於本學現續招

第十九班新生以及實習班

〔普通班每月學費五元〕

一月二十日同時開課男女兼收年齡不限時間午後六時至八時

免費函授班

介紹職業　畢業成績優秀者推薦職業

本埠巨商　萃華金店曾在他學畢業後又來敝學補習望學簿記者注意

二月二十日至二十九日在本學教室內開成績展覽會歡迎各界參觀

本學主任曾任本埠巨商義增信全體簿記教師如本埠協昌仁油坊東和油坊同大糧業均經敝學改換新式帳簿有願改換者可來面談

哈爾濱金城銀行抵押品變賣廣告

一物品名稱　汽油作業燈

一數　　量　拾架

一物品商標　▼

上列物品擬廉價出售如有願購者請即駕臨敝行面洽可也

道裡中央大街五八號

金城銀行啟

德國醫學博士　莊結爾萬

道裡外國三道街六十三號

專治淋病皮膚花柳虛弱內科

接診時間　午前八時至十一　午後四時至七時

哈爾濱　女子實驗打字員養成所　招生

本所是高級學習打字新式機器畢業後實地練習招生二十名備有詳細簡章函索即寄

開課日期　現已開課隨時入學

報名處　道外北二道街十四號朴律師事務所內　道裏外國三道街二十二號飯店組合內

專門包治　淋　濁

德國醫學博士　布爾蘇闊夫

專門治療　花柳科　皮膚科　心臟科

接診時間　午前八時至十一時　午后五時至八時

地址　道裡外國四道街路北三十五號二層樓上

利華商場

應時男女●●皮棉大氅

狐狸皮●●水獺皮

小孩皮衣●●大批備齊

如蒙賜顧　無任歡迎

哈爾濱道裏石頭道街　自動電話七七四八

神奇何以為神奇？

就是—神奇健膚膏（原名克列母求遺）

凡患各種癬，疥，狼瘡，汗疱（腳氣）膿痂疹（黃水瘡）痔，或其他急慢性結核性皮膚病及久治不愈者，塗用本膏無不獲得奇効

有酒刺，風刺，雀斑，手足多汗者，而擦本膏決可却除，用後滿意。

因本品係由數種化學藥調製成功強殺菌力能滲入皮膚深層直搗病巢，根本除治，致達成縮短日數之初目的，請一試當信言之不謬矣。

本所及本埠各藥房均有出售　用法藥內附有詳細說明

製造總批發　神奇製藥所　哈爾濱道裡馬街（外國五道街）四九號　臨時電話六九三一號

發明人別列早維衣

本所募集代理者及推銷員　待遇從優可來所面議

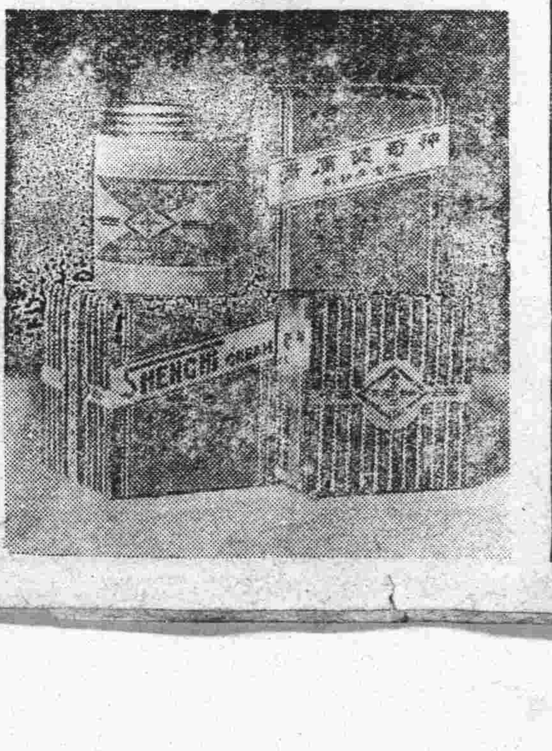

雙順成皮鞋店

工精料實價格低廉

道裡中國十二道街路北九號

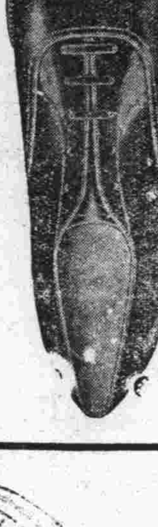

（鞋樣標本函索即寄）

新藥　吉福德祿　強壯劑　拒毒整腸

「價目」

五十粒一瓶國帶一元六角

一百粒一瓶國幣三元

二百粒一瓶國幣五元八角

六百粒一瓶國幣十六元八角

總銷售處　本埠道外正陽五道街　太和堂

代售處　本埠道外正陽頭道街　協天藥房　本埠道裡中央十二道街　班結維赤藥房

福祿洋行哈爾濱總分銷處啓

謀生的好機會

敝舘組織　夙稱美滿　附設傳習　學費低廉

現又遷居　新式樓房　兩大部分　設備異常

費用材料　一切供着　各種課程　叮寧指導

詳細研究　實地練習　寫真講義　適用新奇

王道樂土　注重照像　美術邁進　退運宣揚

男女藝師　分班教授　畢業期間　何等迅速

普通兩月　速成一月　男女學員　各有宿舍

技能確保　達到目的　兄弟姊妹　快來學習

哈爾濱道裡三美照像舘兼傳習所招生廣告

欲閱簡章來函即寄

麗霞莊　哈爾濱道外正陽十四・五・道街路南

本號現備大宗湘繡、新年酬贈陞官、遷居、喜壽、開幕等應酬品、隨意選擇、價特克己

道裏猶太醫院新按設

愛克斯光撮影機

是歐洲一九三八年最新發明的

撮照內科及骨節各症病像收費低廉

每逢星期一・三・五日照自晚六時至七時止

主任醫師　波立海爾恩啓

新到各種交流用電動機及發電機

馬力完全應用屬品價格特別從廉

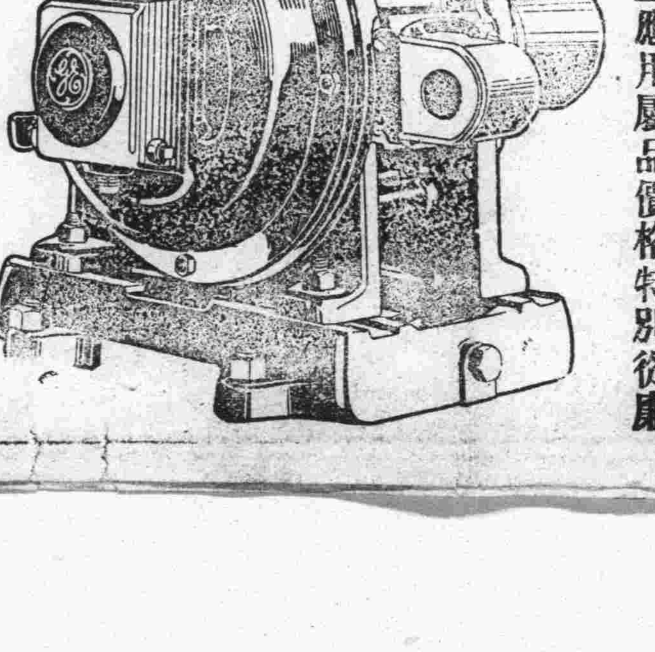

東茂電氣商行

哈爾濱道裏中國十二道街

電話三八四〇

招生　教授裁縫

遠東最優之裁縫學校

裁縫專家薩莫亦洛瓦

新由歐洲返哈决再招生教授裁縫婦女小兒西服及大氅襯衣

願學者速來報名

本校聘有滿語繙譯接洽報名者務請每日午前九時至十一時半過時繙譯不候

本校設道裏十五道街三十一號二樓十一戶

商務印書局營業摘要

六年度的　壁上　案上　月份牌　批發零售

機械學及化學醫學數學汽車學參考書

◎承印　雋雅秀麗的名刺及賀年片仍沿例年末大減價

◎鑄售　各號鉛字及最流行的楷體鉛字外埠函訂發還從速

印製新式各界用的簿記還備有供參考的各式簿記書

歡迎投稿

非常時局中 農村副產業之一
家兎之飼育（二）
日民間權威者常松氏研究之養兎法最適宜

●仔兎離乳法●

1．仔兎生後在十日使開眼，在十五日使步行，在十八日使與餌。2．離乳之仔兎，可裝入箱內，三日間，若一時分離，對仔兎能使其持有恐怖心。3．飼料應給與易消化之榮養價高之品，例如豆粕豆腐等。4．三個月間一箱收容頭數，可每箱裝二頭，三個月後，可每箱裝一頭。5．給飼一日三回。6．仔兎飼育箱，應乾燥良好。7．生後至三個月，若遇食過溫，則易斃死，故宜注意。8．在梅雨期，應製餌料之限制。9．接續降雨之際，餌料應約爲平時三分之一。10，七八九三個月之間，因水分不足之關係，仔兎之斃死甚易，應特別注意。11，爲知兎之健康，應注意其糞與眼及精神。12仔兎移動，須由母兎箱拿出移動之。又甲箱之仔兎，若移往乙箱時，則須將乙母兎之糞，從新裝入甲箱。甲之仔兎，由頭向背，塗以該糞。

●兎箱內清潔法●

1．除七八九，三個月間，每十日清掃一次。2．七八，九月，每三日清掃一次。3．一，二，十一，十二月之四個月，特對種兎須保溫。4．在冷地方，須用綱或新報紙貼上，但在上部，必須開一個四方之小穴。

●仔兎舍外運動●

1．仔兎生後，至一個月，一日使運動二十分。2．生後二個月至三個月，一日一回，一小時。3．轉地飼食，約一小時移動一回。

●飼育管理者須知●

1．朝起即須檢查兎糞之硬軟。2．在日中之動作與眼色皆須注意。3．夕刻給餌後檢糞。4．對仔兎斃死者，宜查其過食或過溫原因，須注意改善。（生後至三個月）5．由盛夏至初冬，對水分之給與，須注意分量。6．冬季仔兎之保溫須注意。7．交尾期日之明確，與分娩，預定期日應注意。

…完…

參觀俱樂部彩排記〔一〕

哈鐵俱樂部第三十六回彩排㈠第一齣鄭州廟（即拿謝虎），王敏英飾謝虎，于凌霄飾天霸，均在童年，扮像自然英俊，加以衣帽燦爛，觀瞻之下，不勝人老珠黃之慨，惟王于二人均以年幼氣弱，唱念起打，均有不勝之點，但余喜之愛之捨其短取其長，惟有一味爲之鼓掌而已，于凌霄年較長，念作似勝一籌，王敏英尤顯呆板，蓋謝虎一角，其橫行凶殘之處，本難形容，王敏英以幼年童子，無怪其未能克盡描寫之能事也，諺云，事非經過不知難，倘焉痛下苦功，集以歲月，非能著著俱到，處處稱奇呢，其依賴恒業者，當幼年學習之時，不知費去若許心神，受了多少苦打，實有最後之結果，戲雖小道，誠非匆匆數日間，即可輕試爲之者也，閻慧智年紀尤小，飾于亮，味滑稽，竄竄跳跳，眞如花菓山上的小猴兒一般，並於起打完畢，連以『搶背』（即跟斗）下場，展轉靈活，尤爲愛重之至，其他飾配角者，亦是一羣小孩，與致勃勃，其快可知，長此以往，必有可觀者，不勝企望翹盼之至。〔未完〕

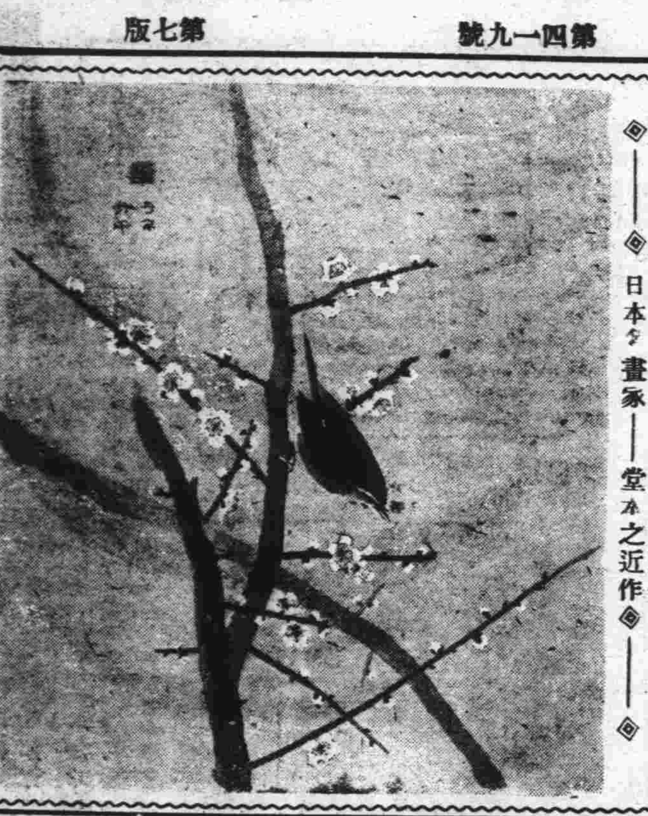

日本畫家──堂本之近作

戰爭文學

麥田裡的兵隊（五五）
火野葦平著　雪笠譯

老是從頭上掠過去，在堡子裡有不少人受傷的，還聽說有一個人是戰死了，我們的新居雖然像牛棚，但是，等一收拾，若是單睡覺，大概還像能睡得着的樣子，高橋少佐說是從戰線向右迂廻，曾去到第一線看來的，『所說的戰爭，眞是一件頂難相的事情啊，像心裡尋思那樣是不行的，徐州的敵兵，好像已經注意到退路被人家遮斷了的事情，爲的打開五十萬大軍的血路，纔開始從側面接續，所以，他們纔決死的幹法呀！說起來，日本軍當然也進到敵兵的當間去了，所以，從今以後，作戰也先要難起來了呢，這只待皇軍的精銳啦！』他這樣說了。滿圓的月亮，──是皎潔白的月夜，聽着槍聲還是不斷，頻々響着帶死不了活的聲音，時不常的，也從房頂掠過，而打到房頂或是墻壁上，使人發出很劇烈的動靜，感覺得是非常緊張的空氣，可也聽不着大聲，但是却用牠例來的毛驢，例來以週身吽喚的奇妙音調。

學戲秘訣（續）
無師自成　張德福述

一見馬謖跪帳下○不由山人咬剛牙○先前吩咐你的話○不該山頂把營紮○失落街亭○倒也能有何臉面對漢家……

右句詞爲斬馬謖孔明所唱之一段，句字多少，與捉放曹同爲七字成句，唱之迅捷，與探母相似，特成一格，故備贅之。

▲虛字托腔法　虛字，即虛音也，虛音所以助運腔之用，類別之，可分爲『咿』『噯』『唔』『呀』『吶』『嘰』『嘔』七種，凡唱戲末句末字之尾音，收韻不能仍用原字之韶，往往改變，但不過非一概而論，須視其轍兒字音爲舍取，原字有音，而能發極幽美之韻者，則用原字

日華合辦之滬明星攝影所不幸遭回祿

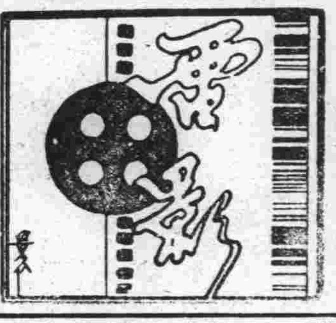

上海十四日國通電：十三日午前三時半許，預定爲日華合辦國際之電影公司攝影所之上海南市斜徐路明星攝影所內舊事務所房屋，午後四時熄滅，但該所內之中山醫院，宿舍，忽然起火、只燒燬該新其他建築物以及人畜，均未被害，至起火原因雖屬不明，但因該建築物曾充中山醫院病人娛樂室，或係紙煙灰將娛樂用焦片引着，以致起火云。

譚鑫培藝術
係宗程長庚　得其壯年眞調

伶聖程長庚歿，而有譚鑫培，聲名洋溢，儼然爲一代宗匠。其歌曲聲調，除陳彥衡「說譚」外，尚少專書。蓋長庚以後，鬚生分三派，譚汪孫是。顧汪孫兩派，在今日勢力，遠不及譚，人材寥落，聲望亦幾銷歇。譚派至今，聲光爛然，昌明之象，日盛一日。此其故可一討論之。竊謂譚派所以獨盛，實有其獨盛理由，汪孫兩派之不可及，亦有其終不可及之眞相，決非偶然發生之現象也。請舉譚氏聲調優越之點，列述於左：顧誤生曰：『汪桂芬聲調，固絕肖長庚，而吐字出音，或乖於正，說者謂其得長庚晚年齒牙脫落時之聲調，而學者之者模糊影響，變本加厲，遂成一種費力不討好之腔調。鑫培自幼即搭三慶班，追隨庚有年，長庚壯年聲色，備能會心妙悟，故譚氏聲調，乃眞脫胎於長庚者。譚氏既脫胎長庚，複私淑余三勝而蛻化之，剛健婀娜，聲調益爲圓通。汪氏則僅能墨守耳。

影人末路堪悲
夏佩珍
生活壓迫積勞成疾　將赴北京力疾演劇

津訊：夏佩珍自出演北洋戲院以來，『娼門賢母』一劇頗博美評，但夏心思煩念，勞累過度，故感精神體力極度疲乏，於前晚在北洋後台換裝之際，忽吐鮮血數口，奎德社所有人員均頗驚慌，而夏仍帶病勉力掙扎登臺，其志實堪嘉贊也。

曾在影壇享受盛名，紅極一時之影星，因運衰，流落至此等地步，實感遺憾，惟其尚知努力，表情作戲，終不失其固有精彩之價值，雖在病中尚能掙扎盡力演劇，終不愧爲藝人之精神也。

夏自日前起綴演北洋，擬在津稍作養息，即去北京，名坤伶小蘭芬鑒於夏之處境可憐，乃毅然出頭爲夏帮忙，擬與合作在京組班露演數期。按夏佩珍此次北來，本擬陸續在津獻演，惟以奎德社方面，以採用夏之新劇本排演，未免殊多困難，乃令夏演該社原有之各劇，夏以初來北地，即以毫無印象之劇加入串演，因排演無暇，故致感極度之苦難，此次在津所演各劇均勉爲其難，尚可敷衍，僅『娼門賢母』一劇是夏之腳本，在夏之導演下，經數日之排練，故演出極見精彩，一般觀衆咸讚佩珍之藝術天才，實駕乎一般伶人之上也。聞其此次去京與小蘭芬之合作，將專演其個人獨有之劇本，想屆時定能獲得優美之佳評也。

現代自動車學〔42〕
傅德寬著

例如16片者，則每組八片，即原動者爲1·3·5·7·9·11·13·15·被動者爲2·4·6 8·10·12·14·16是也。

68·縮帶形及膨帶形連動輪　此兩種少有用者，縮帶形之構造係原動方面爲一圓輪　被動方面爲一軸承式之圓套，此圓套有分爲三塊者(120·)式二塊者(180·)，亦藉彈簧力以縮緊圓輪而接合者也。

膨帶形者原動方面爲一筒形輪，被動方面則係一種有相當彈力之多數弧形片，如將此弧形片輪推入筒內，即接合而動作矣。

69·磁力連動輪　此種連動輪現已少有用者，其構造係與單盤式者相同，不過在原動力方面係一感應磁鐵板耳，並在主軸之軸套上裝一緩動器，以免通電時有衝擊之動向，其電源多由電池供給之。

70·液力連動輪　此式連動輪又分爲水力

經濟欄
康德六年度之預算〔四〕
國務院總務廳次長　谷次亨

各特別會計的歲入，是十三億五千三百九十五萬圓，歲出是十億八千八百二十六萬圓，較比本年度的當初預算，歲入竟超過二億二千五百二萬圓，歲出則超過一億九千九百六十八萬圓

總計一般會計及各特別會計，歲入是十七億五千七百三十三萬圓，歲出是十六億九千一百六十三萬圓，竟達到這種龐大的數字，不過在這種數字裏，各會計的重複計上也在內，如扣除重複數後，明年度的預算純計，歲入是十億三千六十九萬圓，歲出是十億四千四百八十一萬圓，以此與大同元年的預算總額一億二千三百萬圓去比較，不啻增加九倍，這種驚異的躍進，足証我滿洲國急速發展，以今比昔誠令人感慨無量。

從歲出方面觀之，康德六年度的歲出中，屬於經常部的是一億八千二百三萬圓，而屬於臨時部的是二億二千一百三十四萬，以此與去年度總預算相比，經常費則增加三千八百二十七萬圓，臨時部則增加六千四十四萬圓，

再本年度中新規定的事項中，已竟承認的經費如築城，飛行隊，高射砲隊及其他改善國軍的整備，航空事業的整備及充實，建設國防道路第，即關於國防經費，是六千一百三十二萬圓，再有關於治安肅正工作，警備力之强化，指紋管理局等，即關於治安經費，是一千六百四十萬圓，至於獎勵產金，增殖農產物，獎勵馬匹及畜產等，即關於產業經費，是一千七百三十六萬圓，再有新記開拓總局，助成青少年義勇隊及移民等，即關於移民經費，是九百三十六萬圓，其他如在外機關之整備，省縣旗市機構之充備等，即機構整備上所要之經費，是一千一百九十四萬圓，尚有關於物質及其他統制所要的經費。

全滿豬肉價格近將一齊提高

新京十七日國通電：代用品時代之餘波，全滿豬肉小賣價格，近將一齊漲價，從來屠宰者屠殺之豬，皆轉與商人，豬皮自由處分，最近產業部將發令，一用豬皮作牛皮之代用品，一切由軍部收買，因此含皮之利金之小買價格，在悲鳴之商人方面，已有將其提價之意，新京特別市豬肉同業工會，與新京鳥獸肉商組合，已作提漲市內小賣行市，（日本稱百分五毛）立成，乃至一成五分上下之案，目下在協議中，對此首都警察廳衛生科，以物價高時代撫加阻止，但結局敎令後，多將必漲價也云。

中銀外國匯兌

上海	一〇〇
天津	一〇〇
中美匯兌	一六弗四五
日美匯兌	二七弗二八
日英匯兌	一志十二片十

本埠錢粮行
一月十六日

大豆

	最高	最低	下市
前場			
二月半	三六八	三六〇	三六五
三月半	三七五	三六九	三七二
四月半	三八四	三七九	三八二
後場			
二月半	三七〇	三六五	三六九
三月半	三七八	三七四	三七八
四月半	三八八	三八二	三八七

現糧

八區三等豆	五一七五
八區四等豆	五一一
上號現豆	五一五
呼蘭三等豆	五一三
沈家三等豆	五一九

匯兌　天津大洋　煙台大洋

直兌　青島大洋　龍口大洋　拔縣大洋　黃縣大洋

大連糧行

	前場	後場
現袋元豆	六九五	六九八
一月末	六九二	六九三
二月末	六九八	七〇五
三月末	七〇〇	七〇七
四月末	七〇七	七一一
五月末	七一四	七一七

既可預防且可治病
金鷄納霜之功效

凡往熱帶去者，尤其是發瘧子病盛行之處，務須服用金鷄納霜，以作預防，服用者固屬不少，但不肯聽從良言勸告者亦大有人在，以下之小統計，凡往熱帶旅行或常住有瘧子病猖獗之處，應注意一讀，發瘧子病猖獗之巴爾幹，在大戰期間，有連年一萬五千人，至一九一六年有六萬染患發瘧子病，至同年秋能作戰者，只餘二萬人，此種情形極使聯軍不安，蓋深知對德國及保加利亞軍之勝利，將敗退，毒蚊及發瘧子病之猖獗，札拉勸將軍當上報告，謂該部軍隊幾已全部在醫院。遂決定派遣專門家[illegible]人，携大批金鷄納霜赴巴爾幹，配於軍隊內，結果至一九一七年，八師大軍中，患發瘧子病者僅千人，而一九一六年四師軍隊中，卽有病者八千人，一九一六年患發瘧子病而死者三百七十九人，一九一七年七十九人，一九一八年五十四人，金鷄納霜功用之大，可見一班。日內瓦防止發瘧子病委員會勸告在夏季發瘧子病期間，每日服用金鷄納霜六格蘭姆，以資預防，病者每日服用十五至二十格蘭姆，以五日至七日爲期，完後停止，病再犯時應照方再服之。

哈爾濱汽車傳習所招生
新生募集　續招速成科四十名男女兼收
資格　國民學校畢業或有同等以上學力者
報名期　由康德五年十二月十八日至六年一月十二日止
試驗期　六年一月十三日午前十時（至本所）
試驗　口試　身體檢查
校址　本所備有詳細簡章函索即寄（須附郵票二分）　哈爾濱西馬家溝南敎堂街八一二號

無失謀生良機
哈爾濱聯友自動車學社（招生）
1．宗旨　本社爲應社會需要及一般青年謀得永久之出路起見，特聘本哈市唯一富有經驗敎授數人負責敎練造就司機專門人才，決使取得免許爲目的
2．入學資格　凡青年男女在十八歲以上者受過初級敎育經口試及身體檢查合格者得入學
3．敎授科目　本社研究科汽車機械修理科
4．設備　本社購入流線式汽車六台並附設有汽車修理工廠
5．待遇　本社敎授負責精神，以期深造汽車原理，卒業生一決能取得司機免許，並代爲推荐職業
6．開學日期　康德六年一月一日（但有特殊情形隨時報名亦可）社址哈爾濱道裡斜紋三道街十號本社

招生
民生部立案
哈爾濱私立龍光學社
本社特點　本學社在民生部立案，屬於特別敎育施設，取二年畢業制，由優級國民學校畢業者可投考本學社，由本學社畢業後，則相應投考官立國民高等學校第四年，故本學社二年內，即可修了國民高等科前三年之課業。
募集名額　按新制二年修業招收新生一年級一〇〇名，二年級七十五名（新生男女兼收，惟入學後分地敎授），舊有國民高等科插班生，二年級及三年級各二十五名。
報名日期　自康德六年一月十日起
考試日期　康德六年二月二十六日
資格　國民優級學校畢業或同等學力者
考試科目　算術，國語，日語，地理，歷史，及常識（口試）
報名地址　男生在哈爾濱馬家溝國課街一一八號（即協和街電車站旁）本社新址。女生在道裡斜紋四道街七號本社原址。
本社設備　宿舍，食堂，運動場，圖書室，男女學生一切起居修學，均分別爲二處，以電界限
附則　投考本學社，如有國民優級學校畢業證書者，可斟酌當時情形，予以免試，簡章函索即寄，惟須附郵資二分。本學社附設日本語補習班，敎授日語讀本會話及文法

穿協和服必備富麗堂皇之
協和禮帽
與飾紐
本店被指定爲獨家代理
如蒙顧惠　極表歡迎
道裡新城大街　恒順昌百貨店
電話　四二九四　五〇八八　五七〇五

一九三九年
最新型
男女大衣
西服備齊
福豐號百貨店
哈爾濱道裡新城大街
電話　三七二七　五九一九　三九四九
支店新京
吉野町商埠大馬路
電話　三·三七四〇　二·一五〇八

治淋藥最新發明「內歐治淋」効力極强
武藤宇佐美兩醫學博士推獎之最新藥新治淋（ネオヂリン）該所研究部乃以多年苦心研究之結果而完成之殺菌力最强急性慢性惡性之淋病消渴等服藥後在短時期即即能減退濃及痛必定歡喜
醫治効用　急性及慢性淋病消渴尿道炎膀胱加答兒攝護腺炎巴魯托魯氏腺炎腎盂炎由淋病而起之誘發諸症
服量用法　一回用一個一日三回內服（飯後一時間）丸原個吞下
由淋病而起之左之女子並發症以新藥アネナル用之可也白帶下子宮內膜炎卵巢炎外膜炎周圍炎喇叭管炎頸管加答兒後强症尿道膀胱炎實質炎壓炎等之急性慢性子宮病及痲痒壓傷糜爛
五淋白濁內歐治淋
贈三分郵票即奉呈試藥　各藥店均有
兵庫縣細川株式會社山本回生堂製藥所
北滿總代理店　哈爾濱八站南馬路二號　日本實藥株式會社哈爾濱出張所　電話二九二零　六九七三　振替貯金哈爾濱一一二番

HELCONE PAN-HORMONE PRAEPART.
德國壽爾康補片
調補兼施補力偉大
四季宜服功效顯著
本品採取（猩猩）（牛）（羊）等壯健動物之因『分泌』HORMONE好而複製成結晶體，能調整人體內分泌機能，使新血之產量增加，充實抵抗力，以消滅潛伏之宿疾，尤富有礦植物中提出之滋養成分，以補充內臟各部之營養，體强壯，服後盛旺代謝，極虛之神經改變健康。
▲壽爾康的補腦力無異以腦補腦
▲壽爾康的補血力無異以血補血
▲壽爾康的補精力無異以精補精
男用．主治．男性．神經衰弱面黃肌瘦夢遺滑精腰酸背痛
女用．主治．女性．乾血閉經經期錯亂久婚不育胎前產後
說明書備索……各大藥房均有出售
●上海江西路二六四號　柯爾登洋行經理　哈爾濱分行　道外六道街口亨得利內
服一盒後的現象
面色！萎黃者，漸漸紅潤
皮膚！寬皺者，皺紋漸消
思想！健忘者，記憶漸强
脚力！步滯者，擧足漸輕
腎部！遺精者，即見痊愈
心臟！心跳者，漸漸鎭靜

◎◎醫林介紹◎◎

小兒不能針藥者
服用針藥未愈者（請注意）

官推拿小兒科欒樹庭
道外中五道街路東九號

德國醫學博士伊乍阿克
道裡斜紋一厘街五號
電話五三〇四
專門眼科
接診時間晨九至十下午三時至四時半

大明眼科診療所
女醫師趙守信
治療時間上午十時至十二時下午三時至七時
禮拜日僅上午應診
道裡外國七道街二十五號

醫士周闊五斯及
道裡外國六道街八號房第三戶
專門耳鼻喉科及外科　電話三三八八
接診時間晨十時至十一時
午後四至六時

醫士壽爾泰斯
石頭道街九十五號二層樓
電話三一三五
現已返哈照常應診
專治內外科及婦女科

專門眼科

海北眼科醫社醫師文泉星
道外正陽八道街路南
專治翳朦眼並二目失明症
門診免費

醫士渥洛布林司基
道裏商務街二號第一戶
電話二四五七
專治　內科小兒科肺結核
接診時間　上午九時至十時　下午五時至七時

凡吾　皮膚花柳小外科醫院
哈濱道裏中國頭道街二十一號
電話四二四一
院長　曾任哈醫大學校　哈市立醫院醫長　南滿醫學士　劉德新（凡吾）
診療時間每日上午十點一點下午三點至六點
星期日只限上午

女醫士石闊夫司喀牙
地址十四道街三十三號郵局隔壁電話七二九二
專治婦科產科內科
接診時間午後三時至五時
大安街五十五號德國醫院九時至十二時

● 專門婦科花柳科
女醫師　減力尼闊瓦
應診時間由午前九點至十點
午後四點至六點
通效滿語
住址道裡外國三道街十八號院內樓上

田沛恩

痔漏專科

午前十一時開診午後六時止患者親臨爲治
地址（哈爾濱道外正陽街西頭路南門牌十九號院內二十二號）

醫士愛佈什句
專治內科各症
道裏外國七道街十三號
接診時間十一時至十二時
五時至七時
電話三七七五

女醫士吳蘭諾司喀牙
專門婦科及產科
接診時間十二時至二時
午後三時至五時
道裡面包街七十六號
電話四二一八號

醫士林德爾
專門　產科及　婦科各症
道裏十四道街五十三號
郵局隔壁電話三六〇四
接診時間自八時半至十時
午後四時至六時

徐新華診療所
小兒科內科專門
並治鴉片煙癮定期戒除
醫師南滿醫學士（徐桂藩）
地址道外北九道街路西

鳳石內科醫院
道裏中國頭道街二十一號
醫師南滿醫學士劉鐵城
專門內科
診察時間每日午前十時至一時午後三時至六時星期只限午前
電話二二五八

醫士伍拉赫
道裏砲隊街一五三號
電話四九八一
專治內科並神經心臟病
接診時間晨九時至十一時
午後四至六
聘有滿人翻譯

助產士王希轍
遷居上號安埠街二三二號
（道德會東側）
隨時接產

濟世醫院
內科小兒科　京都醫學士金斗鍾
齒科，齒科醫學士金殷鍾
時間自上午九時至下午四時
道外北頭道街七十四號
電話九・二八六一

明明眼科醫院
哈爾濱道裡中國頭道街
電話七五一〇
醫學博士石增榮
白內障復明手術
斜視美容手術
確施
住院有各等病房
疾病問答（須附足信票者）

鏡波小兒科醫院
南滿醫學士德國留學小兒科專門吳鏡波
本院道裏中國頭道街十一號照常施診
診療時間上午十時至一時
下午三時至六時星期日下午休診

花柳病專科
樂醫生醫社
地址道外北七道街路西
自動電話三一三七

醫學博士
缶爾乍敖夫
專治內科婦科
及皮膚花柳科
接診時間午前十時至午後二時
哈爾濱道裏外國五道街三十九號

牙

東京日本大學齒科醫學士
黃東尙
治牙拔牙鑲牙口腔外科齒牙矯正
東尙齒科醫院
上午十一時至下午六時止星期日休診
道裡外國八道街拐角
電話四一四六

治牙之處
道裏十四道街三十九號
郵局毘鄰二樓三號
每次診經二角藥費在內鑲牙補牙科僅收產材料費醫師經驗宏富手術精無痛苦

通滿語採用歐美材料俄牙醫皮里坡七克，敎格列子也死，鑲牙吉諾福金醬啓

專門牙科醫師
列、阿、柴木
曾在亞陸格斯及愛魯缶任醫師十六年
道裡馬街十九號房
接診時間上午九至十一　下午三至七
星期日十至一

哈爾濱景陽街平安電影院南隔壁東亮齒科醫社
日本齒科醫師專門　鄧東亮
街外正陽十一道街大同電影院對過東亮齒科醫社新開紀念治牙拔牙鑲牙減價

齒科醫師　劉鳳書
應診時間
每日上午十時起下午二時止
道裏中央大街四十二號一門

牙醫此王別立
治牙摘牙鑲牙
接診時間　午前九時至十一時
午後三時至七時
砲隊街三十五號大安街拐角

牙醫
亞陸哥斯及愛魯蔓
創設於一九一五年
道裏外國三道街七號中央大街拐角
電話四八〇一
應診時間晨九時至二時
後三時至六時
星期日十時至一時

齒科醫師　李蔭成
治牙拔牙鑲牙
一般口腔外科
新設×光透視照像診斷
電氣治療各種牙症
應診時間上午八至一
午三至七星期下午停診
哈濱道裏外國七道街五號

牙醫汁鑲牙
馬子果倭依
道裡中國四道街十一號
〔自午前九時至十二時〕
〔午後自二時至六時〕

天泰銀行廣告

無益的消費。可以節省，把節省的錢款。存到銀行，不但能得到優厚的利息。還積成一筆將來有用的款子，

敝行之「特別往來存款」，利息很是優厚，無論多少，均可存入，又便利，又穩固。如有富餘款項，

特別往來存款利率日息百圓一分五厘

營業科目
存款
放款
匯兌

總行・道裏新城十三道街拐角　電話三七〇四　五一二六
支行・道外北五道街路西　電話八〇八七

劉氏樂仙膏

主治婦女
經血不調赤白帶下子宮寒冷肚腹凝滯疼痛等症
哈爾濱道外十四道街
老福春堂總售處

劉氏樂仙膏
婦科聖藥
專治諸般病症

● 專治咳嗽「劉氏金丹」
▲主治　癆傷咳嗽傷　痰喘感冒咳
咳嗽肺病
嗽等症
定價每盒一圓
每付一角

我有數年咳嗽病
今日幸遇良藥
可謂救我好了

養血保坤丸

主治婦女調經和血去瘀積去痞寒去瘀血俱病除淨必能得子無受苦腦請服試之言之不謬
定價每料三元

金鋼藥片

▲主治男子虛弱
先天不足腎精虧損
老年精衰小便夜頻
精神疲倦耳作蟬鳴
腰腿疼痛等症
◉定價國幣
大盒五十片二圓　十圓
小盒二十片一圓半　打五圓
外埠各大藥房皆有經售倘無處購買將欵匯寄哈爾濱本藥店無悞原班回寄郵票代價均可
哈爾濱道外正陽十四道街
老福春堂

猶太醫院

病房單間或公衆房間設備俱全收費低廉
電氣均有專門醫師診治自設化驗室化驗血便及其他一切並有各科治療室
愛克斯光透光照像
道裡中國五道街四十號電話三七三

中央大藥房
APTEKA
藥品化粧品
利比兒
大學眼藥

敬啓者敝號新由歐美運到各種藥品以及化粧品批發零售貨列後德國醫學博士阿龍氏新製九一四內服藥水專治多期梅毒花柳等。服之神效美國醫學博士阿龍氏新製淋敵專治五淋白濁服者功效●新運到滋補魚肝油到神經功效法國醫學博士羅素補明馬血汁專治神經衰弱操勞過度面黃肌瘦服之功效●新運日法德各國製藥廠出品以及他國出品出售零花膏滑粉口紅各種香粉膏司多藝淨面膏●本藥房內設門診有專門醫士担任診斷一切諸症本號備有藥劑師數名專司照方配藥迅速價廉 [illegible] 本藥房主人啓

（應診時間午前八時半到十點二點到四點半）
道裏石頭道街水道街拐角（電話二九一二）
中央大藥房

公認

負責教練　招收新生

新年
春季招生
哈爾濱汽車學社
第十五期新班開始授課
簡章……函索（附回件郵票）即寄
社址……哈爾濱道外許公路十七號
電話……二八二四番

強身益體
健脾開胃
純粹結晶

主婦有柴易爲炊
湯肴美味功在誰
儂家常備味の素
終朝口福笑嘻嘻！

加上一匙
美味千倍

調味聖品

味の素

（味之素）

C-607

小孩專門之傷風發燒藥

OIN
歐音

原來嬰孩之體質較之成人大不相同因抵抗力量微弱縱令傷風發燒雖爲輕微倘爲泛視便引誘併發症故此務須趁早服藥以爲快癒是要，歐音，本係專治嬰孩發燒之良藥倘如用此不獨並無副作用使嬰孩容易服用尤且服藥少量其効驗頗形偉大實爲斯界罕見之優良高貴藥劑

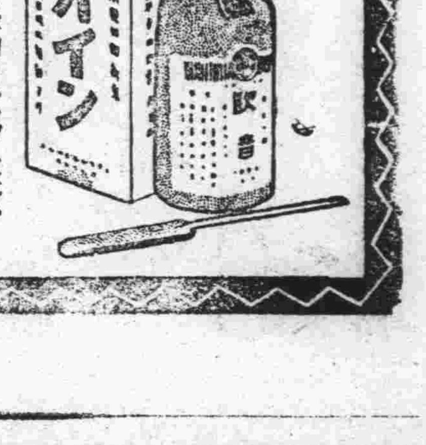

主治　効能　歐音專治小孩之所有傷風發熱、麻疹、肺炎、百日咳其他一切之熱病等均有卓効

藥價　二十錢、三十錢、五十錢、一圓

發售處　大阪東京　丹平商會藥房
代售處　大連哈爾濱奉天　日本賣藥會社
同　奉天　井上誠昌堂
同　同　佐藤廣濟堂
同　新京　新京藥品會社
同　圖們　新井藥房

各大藥房均有發售